盛京時報 （日刊） 民國十五年八月八日 星期日 第六千二十六號（一）

[illegible]

盛京時報

丙寅陰曆七月初一日
大正十五年八月八日
中日祀祝大典休刊

◎本報價目◎
每張銅幣八枚
每月現大洋八角
▲外埠連郵價目
每月現大洋九角五分
半年現大洋五圓貳角
全年現大洋拾圓
▲告白刊資
一行五號字十五字起
刊資一日每行現大洋壹圓
長期另議

發行人 宮川貫作
編輯人 菊池貞二
印刷人 石原庄太郎
發行所 盛京時報社 奉天關西町九番地 電話中一二六八番 日二二番
大阪市北區堂島濱通一丁目 盛京時報支社 振替口座大連一七二五番
哈爾濱道外 盛京時報支社

論說

哭林白水

（傲霜庵）

亂世文人。分當枯餓。不意天帝宥我。錫以機會。俾得自食其力。故爾來求文求字者。忽滿門庭。往往炊火將斷。正彷徨無計之時。而送金之客。翛然以至。足見求富固難。求餓亦正非易。是白水有生之日。賣文賣字之文也。豈思亂世文士。求餓不死。遂死於刀鋸矣。即因觸軍閥忌諱。爲其所逮。飲彈而死。陳屍燕市。予時民國十五年八月六日也。

吾聞都門老記者林萬里之名者。已非一日。然亦慳緣。竟無半面之識也。惟在其獨力所辦理之『社會日報』上。每讀其文。尤服不偏不倚。不憚權勢之意氣。其行文。非諷刺辛辣。即飄逸滑脫。吾乃推爲老手。且因與吾人適同其主義。屢轉載其文。爲之介紹。即本報論說欄內。署名「白水」者。實萬里先生之手筆也。自中國有報紙以來。四五十年於玆。中國新聞記者。所缺者。爲氣節。爲主義。此爲四五十年之間。充當記者者。當以百千計。而所可哀者。『上焉者。以爲做官之捷徑。下焉者視爲騙財之工具。』若夫操觚三十年。清白持身。舉一生以記者相終始者。除林先生以外。果能有幾人乎。使先生。偷生於歐美日本。則必當受政府暨社會之相當表彰焉。中國記者之所最難者爲主義。而先生於主義。最極勇敢。當濁軍盤踞京師之時。固不怕其權勢。應指摘者。必指摘之。及奉魯軍代濁旅入京。其蠻橫恣睢。道路側目。先生乃草諷刺滑脫之文。爲民請命者。不知凡幾。今竟以身殉主義。踐古之殺身成仁者。亦不過之。北京市民。若得有行動之自由。則咸付諸「市葬」。亦無不可。由此以觀。一個新聞記者白水之死。不但中國報界所痛惜。亦且北京市民。與中國國民之一大損失而已。

以上。僅就記者資格言之。然白水爲新聞記者。而兼新聞社長者。即記者而又經營者也。夫中國辦報館者之弊。以依賴資本。轉徙不已。尤爲極矣。惟白水之辦報也。決不仰給於資本家。乃賣文賣字。以籌經費。自充記者。擔當編輯。是以其報紙。雖不甚發達。亦並不挫折。固頂天立地。一個獨立之言論機關也。平素吾竊以爲擁有大資本之報紙。在今之中國。究不可望。則尤有此種獨立小報紙之必要。對于其前途。頗抱興味。無奈今其人亡。則其報亦當隨之亡矣。在吾豈得無嗟然如喪之感哉。

凡軍閥之罪惡。擢髮難數。就中凡摧殘言論機關爲最甚。月前。奉魯軍入京之時。捕邵某殺之。吾慣其蹂躪人權之野蠻行爲。且爲邵某憐。惟因邵某。有人格可疑之處。故吾敢怒而不敢言耳。今白水則身報界卅年。老齡六十三歲。乃一個金石學者。亦穩健之一文士。除謂能重氣節。忠於主義外。果犯何罪歟。是可誅。孰不可誅。凡法治國之人民。無故不得逮捕。而逮捕之後。無審判不得處刑。是係爲國人民所享有之人權。至言論機關。則政府僅有停傳之權。並無禁止發行之權。今中國軍閥竟乃擅捕頹齡六十餘歲之老記者老社長。而擅殺之。且陳屍於市。何等暴虐！何等野蠻！其所爲如此。而乞憐於列國司法調查團。求撤治外法權。何等滑稽悲慘的矛盾！在內則今後益激發民衆之悲憤。固意中之事耳。

若夫白水個人。則老齡已六十三。聃以近來多病。今年不死。或明年死。亦未可知。况雖生而不過僅免枯餓者乎。今不幸斃於賊彈。然其死悲壯激烈。視生日之窮苦。勝千萬倍矣。且一死之雄辯。賢百萬報紙而上之。復奚痛奚哀。亦可以瞑目矣。基督曰。一粒之麥。墜地不死。則祗此一粒耳。若能死。則結實增爲千萬粒。自今以後。繼先生之遺志而起者。必大有其人焉。

吳佩孚電令各軍夾攻

涿鹿懷來口外三路之戰訊

京訊云。吳佩孚近接張學良。韓麟春江（三日）電。特轉電閻錫山齊燮元王維城王爲蔚田維勤譚慶林魏益三等報告。並令各路併力夾擊。乘勝痛剿。原電如下。

太原閻百帥。易州齊撫帥。王總司令。三家店田總司令。張格莊譚總司令。梁格莊王總司令。魏總司令。高碑店王總司令鑒。頃接張軍團長韓軍團長江電稱（原電已見昨報從畧）等語。敵勢已蹙。南口指顧可下。希各路併力夾擊。乘勝痛剿。殲除餘孽爲要。吳佩孚江（三日）戌印。

又云。討賊聯軍第一軍第二路總司令王爲蔚。昨有江電復張學良韓麟春。除對於奉聯軍在南口附近獲勝。表示祚賀外。並報告該部杜旅唐團。已佔領涿鹿附近之三間口。仍乘勝猛攻。涿鹿不難克復云云。原電如下。

昌平張軍團長。韓軍團長均鑒。冬未電敬悉。貴部先聲奪人。迭獲勝利。摧枯拉朽所向無前。赤賊之殲滅可期。黃龍之痛飲不遠。遙企嘉猷。無任祚賀。敵路各部隊。與敵連日鏖戰。破其溝壘數道。杜旅唐團。已佔領三間口。我軍乘勝猛攻。涿鹿不難克復。並以附聞。王爲蔚叩江（三日）印。

又云某方面消息。吳佩孚因前方戰事日趨緊急。調兵遣將。極爲忙碌。吳氏又於本月三日。由長辛店。電飭駐涿州之高汝桐。及袁家驥所部。抽調三旅。開往前綫。幫同其他軍隊作戰云。某軍事機關據密探報告云。目下西北軍在懷來作戰者。只有兩旅。因懷來陣地爲一天險要塞。其險要情形。與南口頗相似。易守難攻。故能以少數之兵。抵抗大部軍隊。據軍事家云。南口之防守與進攻。爲一與三十之比。即一兵防守。則能抵抗進攻者三十人。懷來方面之防攻。則爲一與二十之比云云。又聞鹿鍾麟目下在佛子山督戰云。

又云。慶譚林部攻克大關頭等情。已誌前報。昨衛戍司令部又接譚來電報告。已佔領抓角山。並佔堅固陣地三道。原電如下。

萬急。長辛店吳玉帥。北京王撫帥鈞鑒。世日我軍攻克周四溝。進逼大頭關各情形。當經電陳在案。查周四溝爲大關頭之門戶。大關頭爲永延之咽喉。羣山層疊。萬壑交橫。敵恐關頭有失。永延不保。故連夜飛調大部隊伍。前來增援。東晨。我軍實行拂曉攻擊。令騎一旅攻敵正面。騎二旅抄襲敵之左側。雙方正在相持。敵之厚援忽至。向我正面排死反攻。並有一部別動隊。向我右翼抄來。經我全綫奮勇猛擊。彼此白刃相加者四次。至午後一時。我軍正擬血搏搶奪敵之陣地。而敵復以最激烈之砲火。掩護大刀手槍各隊五百餘名。頭戴鐵盔向我軍陣地猛撲數次。慶林一面令我砲兵轟射。一面親率預備步兵一團。向敵猛衝。血戰五小時。卒占領敵之最堅固陣地三道。並佔據抓角山。是役奪獲敵之大刀十八。自來得手槍六枝。步槍二十一桿。追擊砲彈一箱。鐵盔三項。俘敵兵士十二名。敵軍陣亡之屍具。觸目皆是。受傷者尤不計其數。我軍亦陣亡官兵十二員名。受傷者二十五員名。現全部仍在與敵鏖戰中。謹此奉聞。譚慶林叩東（一日）戌印。

對峙洞庭湖畔之南北軍

南征北伐均無進展

漢口三日電云。中西兩路南北軍現已全取守勢。月底間。張發奎葉挺兩師。分從長田牛角進攻平江。經與陸濤。朱大霈所部鏖戰後。因新市鄂軍突出一旅。襲擊牛角後路。而南路左翼竟至潰亂。退屯稻林待援。故駐紮劉陽陳銘樞部。現正開赴高坪。準備營救右翼張葉部隊出險。

漢口另訊。陳嘉謨命陸濤赴浦圻布置軍隊。嚴防唐軍入鄂。

又云。賀耀祖卅日復佔常德。劉興當夜退駐距常十五里之德山。頃復退至漢壽谷陽間。賀龍亦與賀合作。已佔桃源云。

又電。總部訊。右路已過湘陰。抵距長六十里之灑關。左路克劉陽。唐生智派兩團攻佔醴陵之韓彩鳳。馬濟仍在瀏。所部枕戈待命出發。

又電。吳佩孚電令各軍。剋日恢復長沙。並匯趙恒惕十萬。寧孫亦匯五萬。作軍費。趙表示須到長後。方肯復職。曾商李倬章。設前方執法處。不進及後退者均斬。

京訊。趙恒惕現將岳州主持軍事。所需軍費極爲浩繁。特於日前致電北京政府。請其籌撥軍餉三十萬元。以便進行軍事。聞財長顧維鈞因中央財政。困難異常。實難籌措此款。特電孫傳芳。請其由鹽餘項下。如數撥除。轉交趙氏應用云。

岳州快訊。唐生智連日大編木筏四園安置土囊。埋藏砲火。希圖攻出洞庭。以搗白螺城陵二磯之後。以圖攻岳州。趙恒惕聯軍總司令部。亦在洞庭湖口之鹿角明港一帶。紮束木筏甚多。四面置沙袋。週環如垣。名之曰水城。每城之內安置銳卒數百。以及大砲機槍之屬。準備極爲周密云。

奉軍圍攻沽源之計畫

京訊云。某軍事機關消息。張作霖日前致電張學良。內容略稱萬福麟汲金純所部軍隊。均已紛紛進抵多倫。又熱河闞雲各隊。亦已向沽源前行。請商吳軍田王各部速向西北軍猛攻。互相策應。以期早奏膚功云云。聞張氏得電後。立將原文抄送長辛店。交吳核閱。酌奪辦理云。

西北軍反攻之原因

京訊云。關南口方面之西北軍。現認陣線距離張家口過遠。決分兩路向延慶懷道撤退。連日反攻昌平奉聯軍。係爲後路退軍地步。至懷來附近所布設之三道防綫。則係與鍾麟親自督戰。決一時維持。保守張垣門戶。並聞西北軍曾先後攻昌平三次。但因奉軍迫擊砲兇猛。西北軍損傷甚鉅。不敢前進。故旋出旋退云。

據新由天津來京之奉軍第十七軍軍官云。日來熟察軍事。因後方重緣該方奉黑熱三軍攻克多倫後。因沽源正面。地勢平坦。利于馬戰。而側面之獨石口。山石嵯峨。且飽有長城之一段。道路崎嶇。師行困難。步騎進攻。均感吃力。故決定正面以騎兵爲主。步兵繼之。側面則用砲隊作先鋒。而以步兵殿後。計畫既定。特向京奉路沿線抽調重砲隊四旅團。由豐寧經湖河赴入閣鎮。加入側面增防。與正面一同動作。自冬日（二日）以還。連日均有激戰。我方預定以一星期爲限。利用重砲隊及炸彈之力。先將敵人右側之一切堡壘壕梁銷減。解除赤軍之屛障。免其藉此負固。且該方面寨。爲多年夫修之人工建築。初非如南口天然險峻。我軍兩路夾擊。敵人腹背受困。或不難於剋日攻破云云。

禁武裝入使館界

京訊云。京師警察總監李壽金。昨日訓令所屬各區隊。禁止武裝兵士入使館界內以重外交。覓錄原文披錄如下。

案奉京畿衛戍總司令部開。准外交部函開。准領函和歐使略稱。六月二十六日下午三十分。有臂纏淡紅色之武裝巡隊十一名。由前門城樓誤入美國使館界內之城牆上。施行巡邏職務。但旋即覺有錯誤。乃行引退。辛丑條約各關係國公使。以爲此事雖屬細微。應轉請衛戍總司令部注意等因。查正陽門城樓。向有軍隊駐守。領團公使所稱兵士至美國館界內城牆上巡邏各節。是否屬實。相應函請轉飭查明辦理。並令該處兵士注意使館界綫。以免誤會。等因准此。當經派員調查。茲據復稱。該日係部南帥入京之期。據任警衛之鎭威軍十兵士曾粉紅帽箍之憲兵三名。曾由巡警隊同登城巡查片時。旋即退下。並未誤入美國使館界內之城牆等情前來。查來函所稱各節。雖非是實。惟以外交攸關。自應格外慎重。除咨復外交部並分行外即行令仰該廳即便遵照。轉飭所屬。一體注意。對於使館界綫。慎勿武裝入攔。致啓交涉等因奉此。除分行外合行通令各該署隊一體知照。此令。

百虛只須一補

血虛…服百齡機能使血球增殖肉刺增紅一切面黃肌瘦及婦女停經痛經等症自然告痊

氣虛…服百齡機能補益中氣舒展胸膈使呼吸平均不覺氣急哮喘

陰虛…服百齡機能滋補眞陰調變營衛一切耳鳴目眩頭暈等永不復發

腎虛…服百齡機能保護內腎滋養腎水使小便清暢掃除腰痠背痛下焦濕熱等一切腎虧症

元陽虛…服百齡機能恢復元陽補益精髓助長生殖力一切陽萎早洩遺精等症自愈

脾胃虛…服百齡機能健脾開胃助長消化力使食量大增一切頓食腹痛之患自除

神經虛…服百齡機能滋養腦經安鎭心神使健忘失眠等症次第告愈

相火虛…服百齡機能補命門相火又能引火歸元使肝陽肝火平抑而下降

〇百齡機價目（鈞按現大洋計算）
小瓶一元每打十元
大瓶二元每打廿元
東三省總發行所奉天大西邊門外 **九福公司**
哈爾濱分銷處泰華西藥房商行

大連汽船株式會社
●青島上海行 ▲榊丸 八月六日 ▲大連丸 八月九日 ▲西京丸 八月十一日（滿鐵航路船）
●天津行 ▲長平丸 八月七日 ▲天潮丸 八月十日 ▲華山丸 八月九日
●龍口行（往復共旅順不行） ▲開平丸 八月七日
●香港行 ▲東洋丸 八月五日
專屬荷客取扱店 大連滙通 丸二商會 電話（代表番）四一八五番
監部通吾妻橋 電話五八八八 四二六四番

取締 安田善四郎
正隆銀行
奉天支店 浪速通
電話四五五五．一六五五．〇六八〇
小西關派出所 小西關朝鮮銀行西
（日制話五二）電話第二二七

佳良行 賣最準確的鐘表◎◎
佳良行 賣最美麗的寶石◎◎
佳良行 賣最文雅的粧飾品◎◎
佳良行 賣最便宜的是批發◎◎
奉天城內中街電話七百四十號

手屈一指最靈驗的下奶良藥 就是
歐美生乳藥
歐美生乳藥
各埠均有代售
總發行所奉天城內鼓樓南歐美西藥房

同澤中學啓事
已於七月五日遷移小河沿新校舍特此通告

玆委派于瑞麟高品石爲江省龍鎭縣本報分館經理凡閱報及登廣告者請就近向分館接洽可也
盛京時報社營業部啓

東北陸軍教導隊續招學生廣告
爲佈告事照得本隊擬續招考學生百五十名業已佈諸報端查近來報名學生甚屬踴躍茲爲免有志各生向隅起見擬再添招學生五十名復經呈奉鎭威上將軍准予備案合行佈告仰有志入學各生按後列簡章來隊報名應試勿悞可也此佈
隊長 張學良
計開
一、資格 中學畢業或具有同等學識者
二、年齡 年在十九歲以上二十四歲以下身體強壯素無暗疾者
三、額數 正取一百五十名備取三十名
四、考試課目 國文代數幾何三角地理歷史
五、報名日期 八月八日起八月十三日止
六、考試及檢驗日期 八月十四日午前八時檢驗身體八月十五十六日午前八時考試學科
七、報名地點 北大營教導隊本部
八、報名手續 報名時繳四寸半身像片一張背面受姓名年歲籍貫三代
九、待遇 考取入隊後所有服裝伙食等費皆由官給惟一切雜項費用須自己担負 考取入隊後以下級官分發各師旅服務
十、保證 錄取各生於發榜三日內覓相當舖保或現任薦任職（少校以上）官長二員爲保證并須繳納保證金奉大洋百元
十一、退學處分 中途退學者學膳等費按月追繳

請看空前絕後之大減價
敝行自入夏以來爲優待各界主顧起見施行特別大減價一個月由西歷七月一日起將各種貨物照原價折扣百分之廿至百分之四十（係現金交易除賬不在此列）敬告惠顧諸公速爲駕臨敝行幸勿失此良好機會爲盼
奉天日本站城內四平街 仁太洋行 仝啓

北京燕京大學招考新生廣告
招考年級 本科第一年級
報考資格 新制高級中學畢業或大學預科畢業者
報考手續 索取報名表格一份塡滿後隨同前校成績證書本人像片二份醫生檢驗身體近狀證書及報考費郵匯五元掛號寄北京燕京大學教務處再由本大學寄給准與考試證條
報考期限 在北京報考者以陽曆八月三十日前爲有效在奉天報考者以在陽曆八月十五至二十前在北京收到者爲有效
考試地點 除在北京外尙在奉天托文會書院代行入學考試事宜
考試日期 無論京內京外俱在陽曆九月一日至四日
試驗課目 國文—英文—本國外國史地—數學—及下列科學任取其一（甲）生物（乙）化學（丙）物理（丁）地質（戊）普通科學
本科費用 學費全年六十元寄宿費全年三十元其餘各費參閱簡章
簡章及報考表格直接函向北京燕京大學索取或向代理考試學校所指定之處—奉天文會書院—索取

奉天海星女子中學招生
本校設於奉天小南關洋樓胡同天主堂東隣建招考初中新生一級 陽曆八月十一日報名截止十二日考試（國文算術）外城或本城報名較晚學生得在八月二十一日補考二十三日開學課程概遵教廳定章並添授法文每學期費用奉大洋七十餘元備有宿舍有志斯考者勿失良機

奉天德商 **和利洋行廣告**
新到 煤油發動機 保險銀櫃
如蒙 光顧無任歡迎
地址小西門內 中電話一五四三番 日電話一一九三番

（德國著名良藥）
天津駐奉 世昌洋行 內服
特製育亨賓
此藥專治固本壯陽陰虛腎虧遺精滑精陽物不舉舉而不堅堅而不久房事過度等症服之能有奇效如能常服生精補血延年益壽各西藥房均有代售如有批發者另議每瓶現大洋四角每打四元
總發行奉天小西關祠堂對過南洋大生藥房

會掛號電報二四五〇 中國電話二〇六號
啓新 唐山馬牌洋灰
[illegible]
奉天小西關大什字街北路東 啓新洋灰股份有限公司東部總批發所 謹啓

招商局圖南快輪啓事 本輪前次在申修理未能完善故今又在申重修約需一星期即可修竣特定於舊歷七月初五日由營開申
奉天代理客票處 大西門裡眞正稻香村小 啓

幹線
（天奉往）
[illegible]

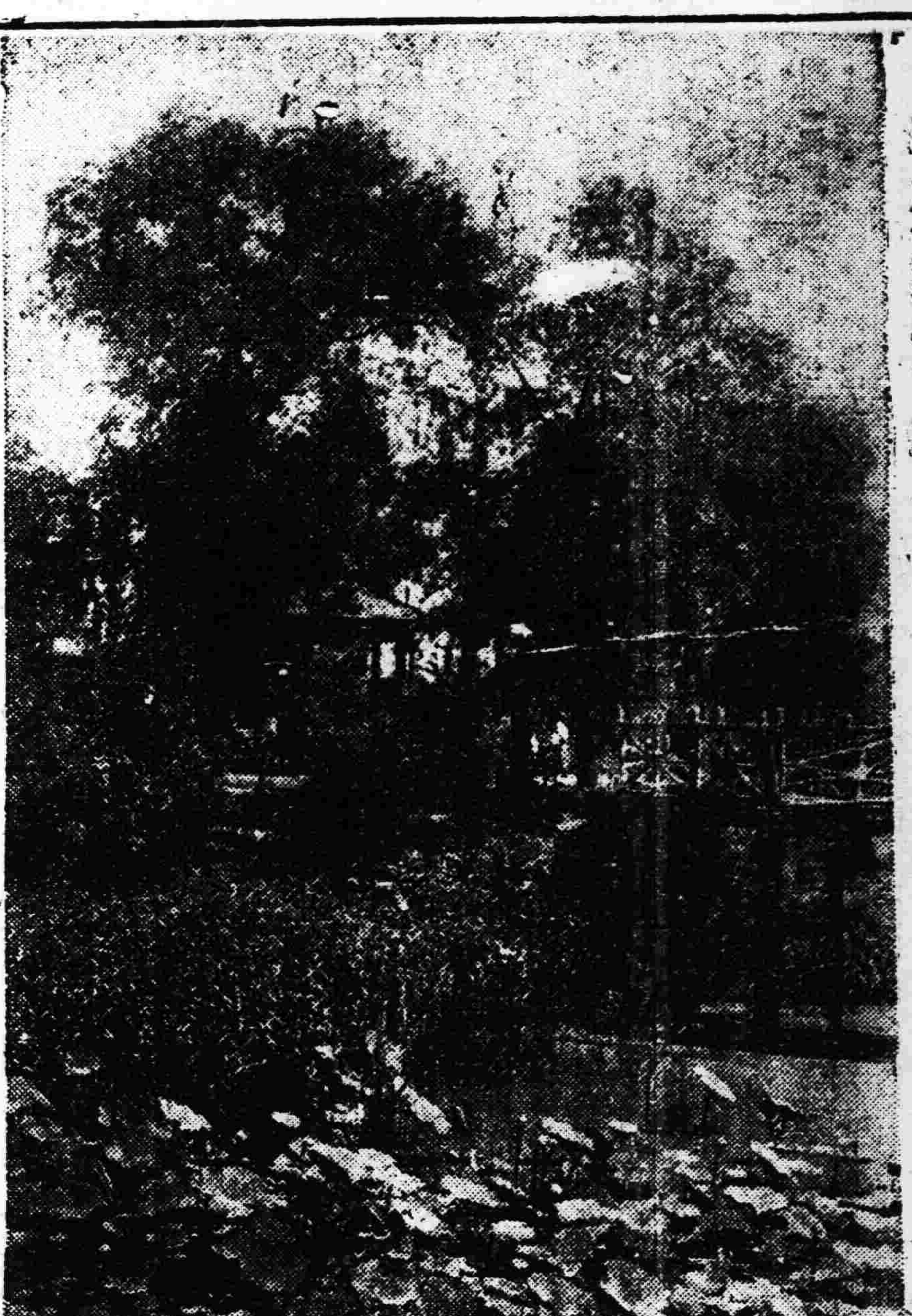

潭荷葉動是魚遊……小河沿一部份……

中外要電

聯軍擬二次總攻擊　一次攻擊殆屬失敗（六日發　天津專電）

據奉軍側消息云南口聯軍擬即開始第二次總攻擊正面各軍及太平莊方面之左翼軍均已準備完竣惟于珍所派敢死隊在虎峪附近爲國軍所襲擊以致總攻擊難免幾分遲延據某軍事家云既擬實行二次總攻擊則第一次攻擊確屬失敗

國軍煽動魯軍變動（六日發　青島專電）

國軍將校僞裝潛入膠澳地方暗中煽動軍隊變動當局頗有戒心已在青島設置憲兵司令部

魯軍譁變（六日發　濟南專電）

畢庶澄所部駐膠守備隊　第八軍因欠餉　問題遽然譁變　除搶掠　城內一空　外並襲擊膠州　車站傷害　路員數人　並肆意姦淫　搶掠旋又向高密方面成夥前進

又東京電當局接電膠州華兵五百餘人破壞車站妨礙列車現日領事已向山東當局嚴重抗議

又電外務省接電膠州保衛團及其兵士五百人前于四日掠奪民家破壞車站旋向高密前進且行且掠以致路員逃走列車不通

又電膠州叛軍現與保甲結合到處搶掠畢庶澄已于六日躬往討伐

唐袁締約共同行動（六日發　漢口專電）

滇軍已出動於湘西

唐生智與袁祖銘現已締約共同行動袁派重兵出動湘西惟袁軍果否積極援唐尚屬疑問

蔣對寧孫極力疏通（七日發　上海專電）

蔣介石現向孫傳芳表示援助唐軍而不侵犯贛境之意藉以疏通聯絡

又電蔣介石特派代表赴寧訪孫有所疏通

又擬募債二千萬元（六日發　北京專電）

以公債基金爲担保募集十五年公債二千萬元一案當于七日交付閣議決定

通電排斥喀拉漢使（六日發　上海專電）

國民外交協會通電全國各法團大致略云蘇俄之對華外交多所荒繆宣傳赤化助長戰禍甚至離間國際感情揆厥其叙皆是喀拉漢大使之罪惡應共起驅之以防赤化云云

奉輸武器送戰綫

（天津六日專電）奉軍飛機四架迫擊砲四十尊昨過此間輸往戰綫

長沙領團抗議

（長沙六日專電）唐軍禁止外輪航行領團現已提出抗議

汪使訪出淵次官

（東京六日專電）中國公使汪榮寶于六日午前十一時往訪出淵外務次官協議關會問題

日德商約將調印

（東京六日專電）日德商約當可于九月間調印

法郎案可決通過

（巴黎五日來電）政府提出之恢復法郎市價案現經下院議決通過

命令

（國務院鈔行）（八月五日）

▲交通總長張志潭呈請任命賀良僕王露洪吳大業爲秘書均照准此令▲海軍總長杜錫珪呈請任命林汝濤署科長應照准此令▲上將銜陸軍中將隆威將軍鄧本殷久歷戎行戰功迭著上年組織高雷羅陽欽廉瓊崖八屬聯軍保衛地方厥功甚偉此次北上方期效力疆場膚功迅奏遽聞溘逝悼惜殊深著交陸軍部從優議䘏生平事蹟並宣付國史立傳以示篤念藎勞之意此令

美總統反對裁兵會（三日發　紐約來電）

美國政府主張按照華盛頓會議計畫召集第二次裁兵大會顧理治對於此種觀念極不表示贊成顧氏主張美國人士對於國際聯盟召集大會討論裁減陸海軍備之運動亟宜盡力援助以期有所成功顧氏在日內瓦計畫之後應可行使其勢力顧理治總統與其夫人現在聖羅史密斯村避暑其代表某氏曾對新聞記者談話時述及顧氏對於此項問題之態度本年春季日內瓦之舉行裁兵預備會議討論世界各國實行裁兵會議辦法顧理治對於該會之結果並不表示悲觀顧氏以爲該項預備會議已有若干進步惟法西斯之團體與英美之國體所抱關於裁兵之意見略有不同而已顧氏曾對人云美國深覺美之除來主張即裁減軍備事宜應以軍艦槍砲飛艇以及他種戰品等項爲基礎是仍應抱定目的顧氏深信法蘭西對於裁兵之主張斷難裁兵範圍擴充工業之組織暨通原料等項均應在戰爭事實力之內一節不能實現顧氏則望各方面本春在日內瓦所表之分歧意見總能設法調解並期望日內瓦所擬召集新裁兵大會之講事程編訂事宜從速進行

時事要聞

聯合軍三路攻擊南口　奉軍距南口僅有五里

京訊云。前綫消息。前日午後二時至七時。因偵魯聯軍忙於遷移總部。爰事稍趨和緩。六時半。褚玉璞移駐羊坊後。邀集奉聯軍各將領韓麟春等。開會討論進攻方略。僉以南口正面外邊之六座山頭及各要隘。日來已先後攻下。刻下應仍努力猛攻正面大山口（即係眞正之南口）當決定令左右中三路砲隊機關槍隊。齊向大山口轟擊。

七時半。褚氏於會議散後。率隨員。由羊坊鎭。直赴最前綫。會同韓麟春。發布全綫攻擊令。於是三路重砲。齊向南口正面大山口射擊。前晚八時至十時。京中所聞之顯密重砲聲。即由此來。戰至十時餘。褚韓進攻派手槍混成團等組織之敢死隊。遍進山口與山上之國軍爲兩小時之血戰。繼復改用重砲轟擊。戰至昨晨三時。始漸平息。

昨晨六時。褚氏復赴最前綫。再施全綫攻擊。仍專向南口正面大山口轟擊。戰況與前希無異。傷亡甚重。西北軍所放之槍砲則甚少。以上爲前晚及昨晨三路齊攻南口正面之眞實情形。據云。只須攻入此正面大山口。則西北軍惟有行其總退却。故兩日來。奉聯軍竭三路之全力以赴之。刻下戰事中心。實在此正面之大山口云。

又云于珍部之第卅三卅四兩旅。由南口側面攻擊虎峪村。經一晝夜之猛烈射擊。已于前晚六時。將該處敵陣佔領。當晚曾有電致張宗昌張學良等報捷。又調于珍攻克虎峪村時。激戰一小時許。以大炮掩護步騎各隊。猛烈衝鋒。西北軍死傷無數。紛紛退入南口。奉軍遂進佔虎峪。此三日下午十時半也。于部克捷後。即在山嶺安置重砲。及電光機。偵察敵軍行動。砲口直對南口。按虎峪地在南口之東北相距不過五華里。山峯高聳。可以俯瞰南口。有高屋建瓴之勢。已扼南口之咽喉云。

又云南口地勢險峻。進攻不易。此次所以節節前進者。聞其原因。實以連日大雨。山水暴發。所有西北軍安設防禦敵軍之障碍物。如地雷電網等。均因被山水沖動。失其效用。奉魯各軍復乘大雨及黑夜。以猛烈之砲火。向敵陣射擊。以致敵勢不支。向後潰退。張學良由前綫回京。曾語人云前在灤河與國民一軍作戰所恃以克敵者。多賴猛烈砲火之功。此番進攻南口。雖地勢較險。然預料若以重砲猛攻。掩護鐵甲車向前衝擊。實足寒敵人之膽。況目下雨水太多。山澗皆盈。敵人之防禦物。既不足恃。聯軍再取包圍之形勢。同時猛攻。必能于三數日內。將南口攻克云。

林白水氏慘殉厥職（六日發　北京專電）

軍閥橫暴慘無人道　中外人士無不義憤　向對軍閥痛加抨擊之社會日報社長林白水氏突于昨晚被捕竟以宣傳赤化之名義于今早槍決

又電以評論攻擊軍閥卒遭槍決之社會日報社長林白水氏夙以金石學著名且爲北京言論界重鎭年已六十三歲軍閥竟忍心殺此老人　甚至棄市示衆橫暴殘忍莫過於此宜乎一般人民　增惡軍閥之感念遂因之而頓加熾烈駐京日記者團亦大有感於義憤擬發表宣言以促軍閥之反省　定于今晚在大和俱樂部特開緊急會議

黔軍將領之同床各夢　分裂兩派附南附北

漢口消息。黔軍第一師長王天培。確已受粵蔣命令。爲第十軍軍長。袁祖銘現已有不能統率之勢。王天培因不得袁之信任。且與唐生智何應欽時有聯絡。現王業已正式加入唐軍攻襄。吳佩孚聞訊後。即派人設法聯絡。然已不及。且袁祖銘部下一部分。對王已表同情。如彭漢章態度。一方仍欲與吳聯絡。一方又欲受蔣中正之接濟。故彭之態度極爲不明。然袁部李燊駐川南。已受吳命爲川南防務督辦。李燊與王天培意見不一。傳聞李已準備倘王彭加入唐軍。李即率所部截王彭後路。由以上消息觀之。則黔軍內部已不一致。袁祖銘雖對吳佩孚仍欲服從。但因此次退出川境。心中不無芥蒂。而吳對袁已不如前之信任。至於前日吳所命之王纘民籌辦貴州軍民事宜與唐瓘鋼之宣慰使。外間所傳黔省之周西成袁祖銘對此如何發生關係。聞亦非眞相。蓋王唐二氏。一則與李燊有關係。一則欲回黔活動。向吳要求名義。吳即予之實無多大關係云。

恢復舊國會運動絕望

京訊云。據昨由長辛店回京者傳來消息。謂最近在京諸護憲議員。以復會無期。旅中生活困難。擬議向現政府當局要索舊欠歲費。惟以諸議員關於用個人或機關名義。索欵之主張不一致。更慮自行催索。不生效力。乃推代表至長謁吳。請致電政府代索。吳因此時軍事方殷。情勢上遂不便再代索欵。該代表等未得要領而退。旋張魯泉亦到長謁吳。據云。張更以諸議員旅候數月。進退兩難。生活困窮。借墊俱窮爲言。堅苦懇求設法結束。吳於是勉允由本人飭主管財政之部局。設法籌欵八萬元。遷撥點綴議員。不過此欵並非接濟性質。頗望諸議員能諒解目下時局。及本人所處地位。得欵後即作爲川資。此後別圖發展。無須仍留滯都門。空勞鵠候云云。現該欵已否實行撥出。尙無確聞。僅聞諸議員首領以數月來組織通信處俱樂部。以及奔走辦事等所耗費用。已頗不貲。凡此均由借墊而來。此番八萬元如果到手。自須就中照算扣償。其餘則大約每名可給予川資二百之譜。即使告一段落云。

孫傳芳實行援贛援閩

上海三日電云。孫傳芳因與聯省關協商結果。其援贛計畫。業已具體決定。計五省共出十旅。分由閩贛邊境出發。已發一電。請楊樹莊以海軍艦六艘。實行掩護閩軍襲取汕頭。其潮梅方面。亦由五省接濟偷彈。刻因楊文愷到甯。定于四月召集陸海軍聯合會議。正式規定實行方針。

上海四日國聞電云。孫傳芳以大批軍械。接濟閩軍。昨由寗運滬。計步槍三千枝。槍彈三十萬發。及他機件。即輾載赴民船運閩。浙招新兵漸達浙。日前外間盛傳孫傳芳通電主和。茲續得消息。孫氏除電五省。否認曾發主和通電外。并電曹錕。吳佩孚。表示并無其事。原電錄次。保定曹仲老。長辛店吳玉帥。鈞鑒。北京各報所載南京主和通電。全屬奸人造謠。專電奉聞。請釋廑系。孫傳芳叩冬。（一日）印。

昨日國務院某要人。向新聞界公布消息云。關於孫傳芳致電國務院長辛店否認主和通電一事。截至此時止。院中尙未收到。或者原電在途。亦未可知。頃孫秘書長已電詢農商次長王湘。據稱楊總長此次南下本有請孫即日來電糾正謠言之任務。但彼出京不久。未必有如是之迅速。且此事重大。即有來電。亦未必如報載之簡單云云。上述係之冬電。本未列衛國務院。宜該院謂未收到云。

周西成爲黔災乞賑

京訊云。貴州省長周西成因黔省值兵燹之後。又迭遭旱災水災。情形極慘。特於一日通電各方乞賑。原文如下。北京國務院鈞鑒。竊黔處邊遠。素號瘠貧。比歲以來。干戈擾攘。迄無寧日。民命事危。不絕如縷。乃天不厭亂。兵燹之後。繼以荒年。旱魃肆虐於前。水災迭興於後。禾苗受損。草木皆枯。上下游盡成赤地。田畝荒廢。村落爲墟。米珠薪桂。流亡載道。顚沛流離。終塡溝壑。極目郊原。白骨相望。傷心慘目。有如是耶。黔民無辜。罹此浩劫。西成履任之初。睹玆瘡痍。難安枕席。當即商同華洋義賑會及其他慈善機關盡力籌賑。第念此次災情之重。災區之廣。災民之多。亟應擴張募賑範圍。冀收博濟之失效。素仰諸公痌瘝在抱。飢溺爲懷。睹玆慘象。必發仁心。倘荷樂輸。復承捐募。有一分之成績。民命卽多一分之挽救。用是不自揣量。敢作發棠之請。永銘指困之恩。望風引領。不盡神馳。祗候福音諸維亮察。貴州省長周西成叩東。

劉湘拒絕入京

京訊云。某方消息。自吳佩孚令楊森回川後。劉湘大爲憤慨。確準備與楊開火。吳見事勢僵拙。特調劉爲參謀總長。以爲釜底抽薪之計。命令發表以來。吳曾迭託要人一再電促劉來京就職。昨日某方面得劉復電。認吳此舉近於兒戲。似有與楊即時開火口氣。原電如次。（上略）迭電閱悉。湘服務桑邦。二載於玆。自問本無建樹。但亦毫無隕越。湘之去留。應由湘自決。決非局外人所能干預。子玉此擧。迹同兒戲。湘非下愚。何能承受。現已約束所部。聽候子會（楊森）接收。惟軍情激昂。不可遏抑。知我罪我。付之國人。劉湘世叩。

關會三股委員

京訊云關稅會議自上星期議決分股辦法後。各股主任及委員。均已分派定妥。三股委員名單。覓錄如下。

第一股（自主及裁釐）

梁士詒（主任）　顧維鈞　王寵惠

王蔭泰　楊文愷　夏仁虎

第二股（過渡辦法—附加稅及評估物價）

顏惠慶（主任）　蔡廷幹　楊文愷

顧維鈞　張英華　王蔭泰　張志潭　馬素　夏仁虎

第三股（關稅存放及海關制度等）

張志潭（主任）　王寵惠　梁士詒

馬素　張英華

陝西戰事雙方均無勝算　▲困在重圍中之西安

西南訊云。陝西戰事因陝劉兩軍勢均力敵。雙方均有必勝之心。而無必勝之力。遂致相持半年。至今不決。目下西安仍在包圍之中。省西咸陽仍駐姜宏謨部軍。鄠縣盩厔駐何精衛部。雖均屬陝軍。但自上次姚振乾等自咸陽援省失敗後。至今咸鄠與省中交通仍被劉軍隔斷。音信不通。吳新田軍月前乘姜宏謨部在盩厔叛變時。曾一度進至鄠縣。但不久即被何精衛擊退。吳軍損失頗屬不小。殘部退至盩厔。又被民團包圍。至今尙未脫圍。省東方面。渭河以南。均屬劉軍駐紮。河北則梅發魁部與甄壽山部相持於櫟陽相橋。麻振武部與胡景銓部馮子明軍互持於關山。蒲城緱天相（即緱啓仁）自殺緱章保後。麻振武曾派隊圍蒲。但均被緱氏擊退。雙方現正相持蒲城大荔之間。河南劉軍前次猛攻西安。柴雲陞王老五均親自督戰。柴雲陞負重傷陣亡王老五亦帶傷不輕。劉軍大將連續傷亡。大受打擊。城省附近各村莊遍駐劉軍。多則二三百人。少則十餘人。隔數日則一攻省城。華縣渭南等處。人民不堪軍事之苦。到處組織紅槍會硬門民團。尤以華縣高塘地方紅會最爲有力。月前曾兩敗渭南梅發魁部於渭南原上。劉鎭華見形勢漸行擴大。恐影響於後方。乃於上月抄派何夢庚旅長率兵一旅前至高塘。解散紅會。並通令逮捕紅會首領陳述善史子衡李明軒等十四人。着即就地正法。陳等見劉軍來勢兇猛。急不及抗。遂均易裝逃往上海。一時高塘紅會表面上遂亦宣告解散。但陝民受軍事影響已難爲生。目下劉軍雖派大兵將紅會彈壓下去。然釜底之薪不去。恐終有百姓沸騰之一日也。陝局既長此不決。井岳秀據楡林。乘延重權。本當出而排解。或加一方。早了戰局。不料井與省中二虎（楊虎臣與李虎臣）頗隔閡。不願出兵相助。同時又恐劉鎭華撲滅陝軍。統一關中。於己亦極不利。因此亦不助劉。然因井與吳佩孚平素之關係。亦不願幫助陝軍驅逐劉軍。合此諸因。坐鎭陝北之楡林王。遂極躊躇難決。助陝助劉。均不能成爲事實。乃令其所部各備旗幟兩面。並斷防兩種。一爲國民三軍。一爲陝軍第一師。對陝軍則用國民三軍之關防與旗幟。對吳佩孚則用陝軍第一師之關防與旗幟。演成『同一兵士屬於兩方』之趣劇。非既因種種困難不能出而收拾陝局。在此無辦法之中。忽有一部份陝軍議欲出迎陳樹藩回陝和解各方。了結戰局。緣陳與劉鎭華在陝時頗屬相得。陝軍又多爲其舊部。陳若出馬。雙方在此兵疲馬倦之時。或不難息戰言和。陝軍方面。田玉潔姜鴻謨等均係陳之舊部。已一致主張迎陳。且派代表謝子芳晋京接洽各方專辦迎陳事宜。聞陳亦頗有回陝之意。且派人至山西。勸閻錫山勿助劉軍子彈。劉鎭華方面對陳回陝亦表示『伯生（陳字）若來。諸事均可退讓。不過須有吳大帥之命令……』陳係民國十年被吳佩孚令馮玉祥驅逐出陝。與吳惡感極深。因此陳主張聯奉排直。去年二軍在豫失敗之時。二軍將領曾有多人迎陳收拾殘軍。陳即提出兩個條件。（一）爲本人編三師基本軍隊。（二）『聯奉』條件不爲多數二軍將領所容納。此事遂寢。此次劉鎭華對陳之回陝。雖謂贊同。惟謂須有吳大帥之命令。事實上不但吳絕不能令陳入陝。即吳可下令。陳亦決不受命也。因此劉之對陳。表面上雖謂贊同其回陝。實則明迎而暗拒耳。且陝軍迎陳回陝。尙要求陳令劉軍離陝入甘。担保陝軍不擊劉之後路。劉現在陝。已有五六縣地盤。恐決不願捨其已得之地盤。而入涉不可知之甘肅。且軍事變化萬千。誰眞能担保陝軍不擊後路？因此種種。陳之回陝雖不無多少可能性。但困難極多。恐終不易成爲事實也。省中日下一切如常。街上洋車小攤南院門玩把戲者均與平日無異。各戲園亦均照常開演。城內軍隊紀律尙好。米麪柴炭油鹽官廳出示不許高價出賣。目下規洋一元換票子錢二十六千餘。麪每斤票錢一千六百文。煤每斤票錢一千五百文。大街小巷。席蓬搭滿。盡住鄉間難民。從前公家放粮。近來亦行停止。教會外人每日散放饅頭。難民每人一個。慈善家有散錢者。有放食者。近來天氣已熱。難民聚處。疫症甚多。死者頗不乏人。日昨城內蓮花池忽發現少年婦女尸首數十具。據云係難民因饑餓病而自殺者。出城一二里。至十餘里盡爲劉軍。居民均逃至城中。月來關中大旱。天久未雨。各地秋苗均未下種。幸八日早天忽大雨。繼續一日一夜。九日下午始晴。田中均已下透。此時秋禾下種。雖已稍晚。但尙可播種。是亦陝民千災萬難中之一線生機也。

鄧錫侯解決民衛突

京訊云。川省軍隊與團防發生衝突。經田頌堯王纘緒出任調解後。民團方面。乃向調人提出條件六項。

（一）李師須移出安潼聯團區域以外。

（二）對李重光名譽。須通電昭雪。

（三）被害團丁及人民生命。須從優給恤。

（四）聯團辦事處及聯團修械所各種損失。照數追賠。

（五）各聯員及各協之損失。須有相當賠償。

（六）肇事軍官及地方知事須治以應得之罪。

田王據此。特電致鄧錫侯。協商辦法。鄧鑒民團聲勢不弱。且有。王陵基唐式遵潘文華。三人。爲其背景。深恐範圍擴大。造成彼輩發展機會。影響本人現在地位。故一面[illegible]調人。表示情願讓步。容納對方意見。一面藉中央調劉湘轉任參謀長機會首先領銜通電。擁戴劉氏。挽其留川辦理善後。藉以示好。舊二軍系川回王唐潘三人之感情。並冀得劉之力。顧全一己面子。在劉湘方面。因恐鄧與楊森聯合。亦樂得與之拉攏。現已分電王唐潘三人。不必再助民門抗鄧。俾免多生枝節。牽及全局。于是波動全川之軍團衝突。至此始告一段落。而一般之批評。咸認爲鄧氏誠不愧稱水晶猴之雅號也。

英政府言明不允粵借欵

京訊云外交方面消息。政府因廣東政府協商借欵。充作軍費一事。特電駐英陳代辦令向英當局設法阻止。茲聞陳代辦已有復電。稱英政府對於廣州政府要脅借欵一節。決不容納。茲覓原電披露如次。（銜略）奉三十日電敬悉。遵復外部東方股長湘戰範圍。不至擴大。援湘各軍實力雄厚。不日反攻。湘亂即可解決。在此時期。尤望港方政府勿予粵政府以經濟援助。肆逞北犯。據東方股長面稱。英政府對廣州政府要脅借欵一節。決不容納。當將貴代辦所稱各節。電達港政府查照(下略)

蘇俄接濟粵械問題

京訊云。近來蘇俄因蔣介石所部之北伐軍業已出動。雖由海道運送大批械彈接濟蔣軍。中央方面迭據報告。認爲有助長內亂嫌疑。昨已由外交部照會駐京蘇俄大使加拉罕。提出嚴重抗議。請即停止接濟粵省軍械。內容略謂關于粵省北伐軍隊之軍械彈藥。據報多由蘇俄接濟。并聞均由海道運粵。此種情形。實於中國之安寗有碍。特向貴使政府迅予制止。倘若蘇俄人民仍暗中接濟該省械彈及蘇俄船隻代爲裝運。一經中國政府查獲。當按照中國法律從嚴懲辦云云。

又云關於蘇俄接濟粵省軍械一事。駐京蘇俄大使加拉罕。因接據外部之照會提出抗議。業已據情報告本國政府請予查復。昨日并致函外交部。聲明蘇俄并無接濟粵省軍械情事。原函略謂接准照會。對於蘇俄援助廣東政府一節。中國政府未明瞭蘇俄對華之眞意。深爲遺憾。關於接濟廣東政府軍械彈藥。本使深知並無其事。此項謠傳。純係反對蘇俄者所捏造。本使現已將貴政府照會所稱各節。報告本國政府。請其確實證據。藉以證明蘇俄。並無接濟粵省械彈之事。大約不日當有復電。屆時當再照復貴總長云云。

尿毒

長壽之障礙

吾人身體、均持乎清潔血液、方得體力壯旺、腦經活潑、生命延長、設血液不清（充滿尿強酸毒）則身體荏弱、骨節不靈、年未老而暮境早屆、生命因之減短、

◎內腎

每人體內有內腎二、此神奇之機體、爲君濾清血液、排除體內衰敗部份所發生之尿強酸毒、

◎腸胃

腸胃消化食物、以取滋養料、但欲得充足之滋養料、必須有清潔養生之血液使其強健活潑、故腎弱則腸胃均弱、因而全身弱欲亦弱、長壽自屬不能、

服第威德補腎丸、則腎部即獲滋養、而得強健、是以在小便內排洩尿強酸毒、使血液保潔活潑、具養生之功第威德補腎丸、誠係神效藥品、能生清潔血液、使身體強健、腦力活潑、延年益壽、寄下郵票十分、可得樣盒一份或向各藥房購買整瓶亦可、

價目　大瓶二元七角半　打十五元　小瓶一元五角　半打八元

東三省總代理　源來盛洋行

美女牌葡萄乾謝恩特賣

香甜滋補第一補血妙品

正景品種目　「三組同一品種」

壹等　壹百圓　商品券一枚
貳等　貳拾圓　貳枚
三等　五圓　四枚
四等　壹圓　拾枚
五等　貳拾錢　殘全部

弊行

副景品種目　「三組同一品種」

壹等　貳拾圓　商品券壹枚
貳等　拾圓　貳枚
三等　壹圓　五枚
四等　五拾錢　殘全部

弊行

今將特賣期間!!

規定

一特賣口數　彩票三千枚
一特賣期間　自大正十五年六月十五日至全七月三十一日
一特賣區域　關東州及東三省
一特賣方法　四五及一四四包每箱附帶彩票一枚二十五磅散者每二箱附帶彩票一枚
西各理店及其他販賣店若買五十箱以上特別贈關票一枚
一抽籤方法　一千爲一組分甲乙丙三組開彩得彩番號三組共通
一價格非取引方法　按前定價以鈔票本位若金票照行市換算代金引換或現金
一抽籤期日　大正十五年八月卅一日在弊行官廳及新聞記者照會嚴正開彩
一抽籤發表　抽籤後即時於奉天盛京時報及滿洲日日新聞將得彩番號發表
一得彩品取引期限　自開彩日起至大正十五年十月三十一日過期無效
一注意事項　特賣期間內若將規定枚數若賣盡時即時停賣再若有同盟罷業船舶遲誤貨物輸入遲延特賣期臨時變更
一得彩品引換場所　各埠代理店及販賣店內取引

美國美女牌葡萄乾公司

東三省總經理　大豐洋行

本行　大連市磐若町二十二番地

奉天萬芝堂蔘茸莊

蔘茸補腎丸

此藥專治男子先天不足後天虧損少年破身太早房勞過度腎虛腎寒精冷如永不能種子陽痿不舉與而不久夢遺滑精腦髓空乏以及腰痛耳鳴精神短少自汗骨蒸及婦女經脉不調赤白帶下下元虛冷久不孕育等症服此藥添精種子壯陽補腎大有奇功每匣三元六角一打三十六元

立止咳嗽藥

專治男女老幼諸般咳嗽不論年深日久虛損勞傷咳嗽吐血痰中帶血傷力咳嗽肺虛痰喘睡臥不安飲食少進內傷外感肺經不清此藥善能止咳定喘養血清痰能補能和能清能散管保去根永不再犯立見功效每付價洋八角拾付七元五付三元五角

三黃寶蠟丸　主治跌打損傷消腫止痛服此丸有起死回生之力每付八角

麝香膏　專貼無名腫毒疔毒惡瘡瘰癧鼠瘡對口乳瘡痰核濃瘡無不效驗每付包價洋一元

麝香散　專治諸般瘡症疼痛難忍急上此藥無不效驗大瓶一元六小瓶八角

虎骨熊油膏

此膏專貼左癱右瘓遍身麻木筋骨疼痛內服木瓜虎骨酒最能舒活血每大張價洋二元小張一元

神效虎骨酒

專治腰腿疼痛手足麻木半身不遂五勞七傷服此酒神效每大瓶七元小瓶三元五角

宋氏救喉散

專治咽喉諸症單雙乳蛾喉癰瘡疹喉花閉喉或睡破爛水漿不進吹之立消每大瓶二元四角小瓶一元二角

開胃止痛丸

專治男子心胃疼痛胸膈脹滿飲食無味噁吐惡心寒積肚痛等症服之甚效每付七角五付三元十付六元五角

調經種子丹

專治婦女經脉不調氣滯血少時常腹痛崩漏帶下心煩腰痛咳嗽盜汗腰疼腿軟服之調經開鬱每大匣八元中匣四元

保胎健母丸

專治婦人患墜胎者或一次二次者或受孕之後欠服此丸萬勿墮胎之患誠保胎之良藥每匣四元

双合化痔膏

專治男婦諸般痔瘡疼痛胸膈溢滿氣逆不舒痔瘡手足遺精痛小兒食積疳瘡肚腹疼痛貼此膏化痔消積速效每份一元二角

牛黃清上丸

專治諸般火熱上攻頭暈言語繁亂或偏正頭痛或咽喉不語等症服之神效每大盒三元小盒一元五角

琥珀逐淋丸

專治五淋白濁小便刺痛沾染花柳魚口便毒毛髮脫落口鼻腐爛等症服之消淋解毒消腫止痛利尿通元調暢每包一元

明目退翳散

專治眼疾無論遠年近日風火暴發紅腫赤爛雲翳障膜怕日流淚眼眩一切等症用淨水點之其效如神每付八角

此藥各埠均有代售　外處函購郵費自備

總號醫士▲孔益忱趙春園　分號醫士▲劉東閣李尊氏　應症　奉天省城　總號大西關大街　分號南市場北市場　萬芝堂謹啓　電話二一一四三

纏脚陋俗以致體虧

幸服韋廉士大醫生紅色補丸得獲強健

陳君家鐸旅居英荷殷爲亞俄古打毛律開設陳振合商號於該處據其來函聲稱韋廉士大醫生紅色補丸如何治愈其夫人之疾病並述嬰孩自己藥片如何醫治彼之公子陳君來書云內子爲素體羸弱鄙人以舊時陋俗纏脚之故以致身體虧弱其最幼之子生產之後血虧更甚面黃肌瘦胃口少進身重減輕血薄氣衰精神萎頓達於極點雖延名醫皆服各藥毫無功效鄙人計無所出正在無可如何之際幸逢友人言談間竭力舉薦囑爲試服韋廉士大醫生紅色補丸且云彼之

夫人亦服此丸得獲救治足爲確據鄙人因思既承友人美意力勸施即購買韋廉士大醫生紅色補丸數瓶按仿單服法與內人試服之詎料服用未幾即覺有效於是耐心續服身量增加面色紅潤胃口漸增連服數瓶胃口大開精神復原身體強健不覺疲乏現下內人康壯逾昔韋廉士大醫生紅色補丸之功效也深爲感激小兒年纔三歲出牙時期服用嬰孩自己藥片轉危爲安現今強健肥美矣韋廉士大醫生紅色補丸乃是不分男女轉弱爲強擴治疾病能使身體康壯復原之聖藥專治血薄氣衰　腦筋無力　少年斵傷　胃不消化　瘋濕骨痛　山嵐瘴癘　皮膚諸恙誠係血薄如水腦筋衰殘所起各症之靈藥也凡經售西藥者均有出售或直向上海江西路六十號韋廉士醫生藥局函購每一瓶大洋一元五角每六瓶大洋八元郵費在內　嬰孩自己藥片每一瓶大洋六角每六瓶大洋三元郵費在內收用郵票

忠告婦女奉送敝局印有名醫康健談及忠告婦女並嬰兒康強指南小書如欲索取即寄一明信片至上海江西路六十號敝藥局原班郵奉各一本可也

韋廉士大醫生紅色補丸　DR WILLIAMS' PINK PILLS FOR PALE PEOPLE

夏令衛生略說

蚊蠅宜滅　因蠅能傳帶病毒蚊當驅除淨盡蓋蠅蚊能傳瘧疾故也且大便秘結常先胃中腸胃中應去之渣滓滯留症中醞釀成毒輸入血中即能起病矣是以便閉乃是百病之由耳欲治大便秘結　肝火上升　暑季頭痛　肝經失調　口氣穢濁　面發紅瘰等腸莫妙乎服用抑清導丸功能潤腸導滯平肝利便安徽池州唐伯耆君來書云家父所患腸熱大便不暢久矣自服貴局清導丸一料即見功效非特洩通閉結且解除熱毒洵爲近今清導之聖藥濟世之良方紅色清導丸凡經售西藥者均有出售或直向上海江西路六十號韋廉士醫生藥局函購每一瓶大洋六角每六瓶大洋三元郵費在內收用郵票

五淋白濁一瓶斷根

哈郎淋濁丸

○凡淋症者不獨自己受異常痛苦、其毒感染妻妾、以貽禍子孫、實由男子不愼之咎、可不戒乎、

○世人欲根治五淋白濁一切惡症、以享受家庭之樂事、則宜速服**哈郎淋濁丸**、該藥係德國哈郎博士之祕方環球無二之奇劑、其殺菌力異常猛烈、一入腹中、則因化學作用以殲滅毒菌、効力如神、凡急性淋症之尿溺澁滯膿汁漏泄者固無俟論、即雖慢性頑症之久經歲月者、大約服用大瓶一箇則可全治更欲其速治者除服用該藥外宜用**哈郎洗淋水**洗滌尿道、以此兩藥、內外調治、則雖極難之症大約三日已覺輕快一星期則可全治世之患淋症者、盍速用此良藥、以免其痛苦近日坊間類似藥多、魚目相混顧客認眞注目**哈郎淋濁丸**字樣及骨牌商標是可特此聲明

藥價　哈郎淋濁丸　大瓶兩元　中瓶一元二角　小瓶大洋六角　哈郎洗淋水　大瓶一元五角　小瓶七角五分

埠大藥房均有代售就近採買爲幸

總批發處　大連市山縣通九十一番地　順和公司

東三省新聞

▲奉 天▼

○張參事談交涉總署案

東三省交涉總署擴張權限問題迭詳前報玆據北京消息某報記者日前往訪該案奉方交涉員張壽增參事詢及種種據答

奉吉黑三省因地理及歷史上關係早成一種聯合體又因張雨帥自巡閱東三省以來其節制三省之權力亦已有歷史的概觀當曹政府時代東三省在政治上雖自成一獨立保安之局勢然在地理上則無時不當日俄兩國外交之衝而形成一種特殊地位故無論當日以迄現在奉方實有設立一外交機關較其他省分之交涉署權力為大之必要此東三省交涉總署之所由設否則倫事事請示外部殆不足以應折衝緩急之需而中央外部亦因地偏隔閡之故反不若責成該交涉總署辦理之為便捷此實與外部及我國全局有莫大裨益而又並不脫離外部與外部權限不惟初無抵觸之意且本人此來即負有請求隸屬外部之任務刻聞蔡外長不日即可將此事正式提出閣議通過認為係出於東三省外交特殊情形而設立准予隸屬外部將來東三省交涉總署署長亦由外交部特派則外傳問所與外部權限相同云云可見顯然誤會此外本人是來尚有與外部接洽取締赤黨入境宣傳及表示對中俄會議意見等項但未便詳告內容云云

○剿匪軍變成鬍匪

義縣境內自郭軍叛亂後鬍匪遍地當局為肅清地面計特由第八師調撥軍隊前往剿擊頃間義縣來信現有一部分軍人變成鬍匪竟以全副武裝到處搶掠受害者不計其數已經本地保甲將所有變軍圍在一處並由地方急電省當局于芷山師長派人前往剿捕能否肅清尚不可知

○後援隊奉令前進

後方援隊原由天津拔駐楊村玆因南口開始總攻擊後方援隊自宜整頓武裝以備應援然距離太遠恐生誤會張上將軍特電飭後方援隊迅速開赴郎房勿得遲延云

○東邊亦設剿匪部

西路將設剿匪司令部專責剿匪曾誌昨刊玆據續訊當軸為注重治安清除匪患計海龍地方亦擬設剿匪司令部酌置軍隊若干專責剿捕東邊一帶之股匪其司令人選以張又蹇為有希望云

○令監視飛龍工廠

張總司令前據法人包克書呈稱在商埠地八緯路開設飛龍工廠製造槍砲子彈當與該廠訂約製出之軍火均歸兵工廠收買不得售與他人故特令商埠警察局孫源江局長派部警嚴加監視以防賣與他人滋生事端云

○軍官隊又行擇委

當局對于軍官隊內各級軍官前已數次遴擇委任玆據軍界消息張漢卿軍長對于在錦收容之軍官又擇委七名就中黃某等三人委為校官邱某等四人委為尉官統在聯軍內供職云

○湯都統報告虧欵

熱河都統湯閣忱自到任後即令各機關主任檢查財政之盈虧現已結束共虧欵六百餘萬元是否為闞都統在任時所虧未便指定亦未便代人彌補乃據實報告鎮威上將軍核辦矣

○楊旅長公畢回防

東北陸軍第十四旅旅長楊德生前為請領軍餉及報告防務等項特由防地來省謁見張總司令面商一切現已竣事於昨六日遄返防地云

○砲三團領去砲彈

砲兵三團少校副官韓成文前承汲紹嵐團長之命來省請領砲彈若干現已領訖該副官當於六日押運赴京以便討赤云

○尹處長辭職未准

東北陸軍軍學處長尹鳳鳴曾在無線電台內空房放置書籍若干無線電士兵章私自移挪尹處長爭執一次未得圓滿結果遂爾稱病辭職而軍署僅准給假靜養云

○魏局長公畢回長

吉長鐵路局魏局長前因該路重要事宜來奉謁見當局請示辦理現已公畢遂於昨六日離奉回長以免貽誤云

○官銀號將開會議

東三省官銀號會辦彭香廷現以維持金融整頓營業各項辦法亟應討論遂通令各縣分號經理一律來省參會以便公決一致進行云

○祁廳長調委校長

省立第二中學校長趙理民因另有高就辭職遺所經教育廳長祁公亮特調省立第五師範學校校長段國璋接充此遺之職以省立第三小學校長邢翌周升充邢校長之職則以北京大學畢業韓中樞接充云

○二知事聯袂來省

開原縣知事解魁源與洮南縣知事張光亞頃因地方要公必須來省請示辦理是以特云昨六日聯袂來省當即謁見莫省長候示祇遵云

○不明住址難招待

日本赤十字社滿洲委員部定於九月下旬在大連開社員總會曾誌報端現據駐奉警備員此間會員住址不明者甚多於發送招待狀上頗覺不便凡會員而有遷居情事者務望以詳細住址函告小西赤十字病院為荷云

○王檢長赴遼視事

撫順地方檢察長王洗凡精明強幹辦事認眞素為上峯所嘉許玆因遼源炸獄案高檢廳特令王檢長與遼源檢察長華視唐對調該檢長奉命業將前事辦理清楚赴遼視事云

○騎兵劉營長被撤

東北陸軍十八旅十九團騎兵營長劉某因事被撤遺職重要查有副官姚某堪以勝任當即呈請司令部扎委撥充以重軍務云

○砲兵團調任連長

砲兵第十四團第七連連長任國治因與各連附發生意見該團長恐與軍事有礙現遂將其調任為第八連連長遺缺即以八連連長賀桂生調任双方已交代清楚于昨六日分別就職云

○委任吉林電局長

東三省電政監督周大文現因吉林電報局長出缺亟須委人以專責成特於昨六日委任宋蔭南前往吉林接充以重電務云

○委任京奉護路員

京奉鐵路為注重安寧清除匪黨計現特委任侯執中為護路員專責考查交通情況聞侯某前曾充過軍署偵探于偵查路務頗為熟手是以被委云

○綏銀號主任易人

東三省官銀號彭會辦現因綏中官銀分號主任劉受五已屆例假回里之期遺職特派張文波前往接充以專責成云

○王俊峰升稽察長

上將軍公署稽察處稽查長馮瑞五因事辭職曾誌昨報玆聞所遺之缺經處長單遇龍呈請上將軍公署擬委副稽察長王俊峰升任諒日內即可正式發表云

○駐奉意領署成立

駐奉意大利總領事館設置問題醞釀已久玆據外交界消息已在小西邊門外三經路開館第一次總領事為夫也拉原籍氏云

○遲秘書到部視事

東三省保安總司令張雨亭查部內公事日繁特委遲雨昭為該部秘書以資協助遲氏奉委業于昨六日到部視事云

○第十軍派員來奉

討赤第十軍團部現為請領軍需報告防務各項特派該部中校副官常涵青於六日來奉謁見當局面陳一切候示祇遵云

○收發部長之補委

模範監獄收發部部長孟海山病故出缺昨聞王獄長對其遺席已令一等看守孟某升任業于月之五日就職視事緣該看守曾代理部長有日于該部事務頗為熟諳所以提升以資熟手云

▲長 春▼

○郵局定匯水新章

長春郵政支局副郵務長前日（四日）午后發出布告二則略謂凡自外匯洋來長者每元應貼匯水十分惟吉黑兩省除外匯出者在吉黑兩省及北京天津等處每元十三分其餘各省縣均須十四分至匯費特高之處不在內此固以各地匯水不同之結果惟關內匯來銀幣每元須貼匯水十分未審是何用意云

○魏局長在奉染疴

吉長路魏局長曾于前月三十日赴奉謁見雨帥玆聞魏氏忽感不豫並眷屬隨與吉敦路總務課長石蕤年日代表中川增藏等乘四日晚車晉省吉敦路會計課長俞湘廬亦于昨日（五日）午后乘南滿車赴奉探病云

○日警署捉蠅成績

頭道溝日本警察署曾獎勵居民捕蠅以重清潔而免時疫之發生現已陸續繳齊分別給獎并列取第等牌示周知計共六等一等捕蠅數為三千餘頭即最低之第六等亦有千餘頭成績優良洵屬可嘉惟直轄之盆倍堂如金紅池全勝樓等蒼蠅密布隨日皆是既無蠅紙又無蠅拍任其猖獗殊與衛生有礙不知日警亦有取締之辦法否

○附小投考之踴躍

吉長路附屬小學校招考新生至報名期截止時除插級生外一年級新生竟有一百二十餘名超過規定原額一倍教務主任沈國璋為造就人才起見商准藍校長再增一級俟魏局長返旆時呈請核奪云

▲田庄台▼

○溫委員遠行來台

前營口縣公署臨時催收畝捐錢糧委員溫子修本年春季奉派至新屯田庄台等處催收中則下則等地之畝捐及錢糧業被台街徐小廟村長劉幹臣在縣署呈控勒索票戶扣留飯費等情刻下未蒙批示該員忽於四日來台寓北街李家澡塘說者恐因該案未決可以煩人調停藉資和息云

▲營 口▼

○回民開援津會議

本埠清眞寺教長趙銘局因應援天津回民與報館衝突事件曾召集埠內回民會議共同磋商進行事宜復又國回教團體請一致力爭以示一致已成立營口回民津案後援會并拍電全誌各報玆聞該會為會議進行計頃又召集該會文牘交際宣傳庶務等各部全體幹事於星期日開會討論一切云

○李廳長慎重夏防

本埠警察廳業於七月二十日實行夏防惟值此青紗障起防務吃緊之時地方治安關係重要故李廳長除令廳內各督察員逐日加班往各署隊稽查官警勤務外并分令各署隊長官在轄界內之治安格外注意以防不虞云

○各機關訪日警長

新任營口日本警察署署長石井金三郎當蒞任之始即往埠內各機關拜訪各首領以資接洽我方各機關為答禮計紛紛回拜佟道尹代表王科長新知事李廳長等均於月之五日前往日警署答拜日新署長以便過事接洽云

○郎隊長督剿胡匪

現當夏令青紗障起正胡匪蠢動之時遼濱道區海縣界台子村一帶近忽發現大股胡匪百餘名肆意搶劫勢甚猖獗該處居民大起恐慌紛紛往縣境（營海鐵道）各村屯避難本縣警察所景所長悉該股匪竄入營界遊擾特於五日派游擊隊長郎聘山率警數十名前往大高坎等處警備一切俟該匪等竄入即行剿捕而安閭閻云

新詩

◇月

（羅菊蘭）

一

東空孤月、
初掛屋稍。
只淌西方落日的餘照、
也不見得怎樣的滿皎。

二

「夜神」把宅的黑色、
籠罩了海青天色、
忽隱忽現的衆星、
來安慰了月姊的淒絕。

三

啊！月兒被那朵流雲蓋
住了、
衆星也內着眼替伊担心
可是一剎那間、
仍射出了似前的光明。

四

月兒在西空了、
什麼都沉靜了、
只有那「滴答的」鐘聲、
是我未睡時的伴侶。

◇大雨歌

（蹇先艾）

遠天未震動了一片鼙鼓
看哪－武士的金戈在飛
舞、
雄駿的黑騎咆哮着躍騰
也踏上嶽和滾滾的墨雲

△

恢海中條起萬丈的波濤
是誰想把火茶的大地澆

一

啊、這陣悽切飄落的聲
音、
有如多少女神泣訴海心

△

溢洴了、深山瀑布的瀉
流、
是偉大的音樂抑揚獨奏
飛沸了、錢塘潮似的泡
沫、
轉眼風和浪排滿了天空

▲安 東▼

○禁財產押與外人

安東縣公署近奉省令以各縣人民時將房屋土地以及股票債券押於外人至期不能清還致起交涉自應禁止抵押以免糾葛等情縣知事奉令後當即轉飭鄉警及自治區長等隨時曉諭居民遵照房土股票債券一律禁止抵押與外人違則嚴懲不貸云

▲大 連▼

○埠頭行預防注射

本年虎列拉症初發見於上海繼又見於廣東汕頭各處勢蹈方張聯雖撲滅大連水上警察署與關東廳衛生課協議結果凡出入於埠頭之輪船凡水上行商者管內接客營業者均施以預防注射臨時聘用醫師數名專司其事以重公共衛生而保多數安寧云

○英美人避暑過連

英美人每當夏季於避暑一事極力講求日昨（五號）午後三時入港停泊之德國製船卜魯德安號（九千五百三十七噸）由上海經日本橫濱神戶等處來連特赴上海船上載有居住上海之英美教育家銀行員牧師等婦人孺子四十餘名有已赴橫濱門司神戶等地歸來者有赴煙台青島小住者當停泊大連時多上岸以視此地之人情風俗且有購買物品以資紀念者

▲鐵 嶺▼

○商務會宴會外賓

商務會常彭二會長為聯絡中日感情起見際此開演野戲之時特柬邀田中領事及居留民會頭等廿餘人宴於龍首山之醉翁樓席散後復至野台觀劇劍光帽影頗極一時之盛云

▲開 原▼

○調查員回省過開

奉天省公署調查吏治委員王佐材前奉令赴各縣考查吏治及地方機關由開赴西豐等縣調查完畢返省報告月之五日下午三時該員乘火車抵開各機關人員均赴站相迎云

○添設軍警稽查處

駐紮本邑鎮威軍第十三師師長張向忱對於整軍經武異常認眞紀律嚴明秋毫不犯商民無不感戴該師長為嚴查部兵特知會警察所設立軍警稽查處現已覓妥地址於日內即可成立

○各區●●編戶口

開邑警察所以實行編查戶口必須加意研究並經警務處頒發細則一體遵辦當一進行故於前日通令各警區選派精明長警一名來所研究於是各區皆派警來所於月之五日先後到所研究云

▲西 安▼

○調查員去安赴豐

省長公署特派調查員王自新來西安縣調查一切行政事項為警察保甲區村制及司法事項王調查員近將應行調查各事調查完竣於二日午前十一句去安仍返西豐以備晉省報告云

○十五團野外操練

駐紮西安縣境之東北陸軍十三師第三旅十五團褚團長以該團在安邑常駐所有士兵等之操法必須演練以免作戰時生疏兌令中校團附印遠忱少校團附楊希眞第一連長傅岫遠第三連長宋植層第四連長馬龍媒機關槍連長劉伯東迫擊砲連長劉志謙等率領各連軍士携帶機關槍迫擊砲每日往野外操練以資熟習而免曠閒以重教練云

▲鎭東縣▼

○調查委員赴洮安

省署調查委員劉述齋來縣數日各事均已調查完竣遂於日昨（八月四日）搭乘午後三時南行通車赴洮安考查縣政彼時各界赴站歡送者甚衆

▲梨 樹▼

○臧知事政躬違和

本邑知事臧兩齋爲人忠厚材力不足被宵小愚弄旋遭省控近聞上將軍行轅飭楊秋颿派員調查抵邑數日該知事未能盡地主之誼因特頗勞晝夜吟呻延徧中西名醫均未奏效擬赴省滿南醫院調治不日啓程前往云

○張隊長出發剿匪

梨樹警甲保安大隊長張殿武昨（四日）早五鐘時率隊出發據聞因郭家店後孫某（外號儍車子）被匪綁票又姜家店（距城東二十里）該處有步匪十二名搶劫行旅隊長聞耗即往馳剿必滅此朝食云

○甘願將草價倒出

南鎭公民在省控告高作霖（四平街市商會長）作俄賦知事為虎苛扣草價及改捆費五萬餘元業已委員前來有某重要人物出而調處賦縣長倒出三千（緣該案初發賦縣長毫無知覺高作霖曾孝敬三千元故如數倒出）高倒出九千六百元上訴公民曰欵乃萬民之脂膏業已啟吸勿膺再吐繩之以法可也調處人雖至誠懇切能否見允容訪再誌

▲法 庫▼

○總參議捐資修廟

本邑於春季亢旱已極致人民有赤地之嘆是以各界首領屢有祈雨之舉動而理門中人亦未便居後遂於旱極之時竟在縣城南之望海山巔跪禱有不得雨不下山之勢果爾彼蒼感動一雨三日四民相慶理門中人以爲聖宗有靈須建廟宇於該山之巔用荷神庥藉資申謝爰由信士李蔭亭史輔忱李玉珊等分寫捐册楊隣葛總參議因桑梓關懷竟慨捐奉小洋三千元以資提倡云

○教育會開審查會

本邑教育會正副會長已屆改選之期是以該會張代會長召集會議討論改選手續以便改選台誌報端玆於日昨（一日）開會員資格審查會刻已告竣約不日即行榜示會員姓名俾便屆期投票選舉云

▲綏 中▼

○屠宰所主任更替

本縣屠宰所主任齊輔臣任職多年辦事勤勞近因家務冗繁不便充差故特請辭已經照准遺席業經公欵處委梁輔卿繼任於本月一日接任視事云

▲安 達▼

○張長官過安返哈

東省特別區行政長官張煥相因事去扎蘭屯昨（八月二日）早五鐘乘車回哈路經安達各界首要及男女學生二百餘名皆赴站迎迓長官爲校閱本站各情計當下榻於市政局內午餐後赴各校檢查學生成績結果遂遺多種獎品於午後三時始行遄返任地云

▲黑龍江▼

○赤黨蠢動之消息

蘇俄赤黨在滿洲里海拉爾一帶希冀犯邊作種種陰謀玆據確訊頃省局接呼倫貝爾副都統報告赤黨多人在該管地面實有軌外行動特請飭令邊防軍隊一體嚴防云

○托顧問病沒慘景

黑龍江前清統領官現任督辦公署顧問托虎臣於前數月得胸膈不舒症醫藥罔效於三日早三鐘溘然長逝其侄女崔氏觸悲痛之餘不欲獨生遂於同時殉節其所以殉節原由確係感情作用緣該女幼失怙恃賴伯（托顧問）撫養成人及長適人夫家貧無立錐仍依娘家生活詎因產生得失血病神經恍惚倚類瘋魔經甦托歸診治調養無異親生當托彌留時女在自己病室內追伯之病狀家人恐其對伯感情深厚有傷病軀均以漸愈紿之既而哭聲外達女疾趨省視不哭亦不言而家人正在含殮之際亦未注意乃至院外投井以殉及人查覺已不可救噫該女之身世亦可憐焉

熱度表

（八月七日）

民九六月卅日三十九度三即最高記錄也

示表之熱度本年係
度熱之日是年昨係

▲朝陽縣▼

○宿局長離任清廉

朝陽徵收總局局長宿子晉今春過都統克復熱區後即委以慈酒公賣捐烟特捐鹽務督銷禁烟各局差先後接任以來潔廉自矢百弊悉除近蒙提升赤峯一等稅局紳商農學以及警甲各界因宿君公正廉明恭送匾額一方文曰兩袖淸風萬民所傘聯曰樂人以德恩宜晉御下能嚴弊自除又曰善理財自能裕國無苛政乃爲愛民云云

▲勘誤 昨（七日）本欄『津貼攤現偉公費』一則係鎮東來稿誤排黑山應即校正

居間疏通

本欄諸投稿者須另具別名然必須另具眞實姓名住址加蓋名章否則無論事實如何概不揭載

質問之部

▲瀋陽縣關知事警及警察所所長均鑒 逕啓者自二公到任以來諸見起色無日不謀造福於民有口皆碑興利法之部屬其奈二公何每到夏季青紗幛起各縣胡匪猖獗惟我瀋界稍較安謐雖爲首都之縣然亦爲歷任知事及所長防禦之嚴辦理之善之所致也近查東路區官所轄各村大放賭局數處一三所于家兵勾寶局一塊每日可抽百三十元上人二百餘名二四所轄境劉張堡寶局一塊上人二百餘名每日可抽百五十餘元三二所管界深井子寶局一塊上人百餘名每日可抽百餘元四三所管界蝌子溝寶局一塊（人數及抽頭不詳）各村小賭忽聚忽散者不在其數每局每日捐洋五十元或六十元不等三日一取有在山林中有在村屯中會區官非與鄙人有嫌有目共覩鄙人久不在鄉日前返里視之太不成事體首都之縣遑還大局實有令人驚駭之處置此戰期未終之盜之際設此大賭鄉村中能有安謐之一日耶鄙人雖久不居鄉然生之住之均在斯鄉胡不顧本鄉之安靜乎我二公事前不知可謂遺心腹查禁以安鄉里各局東之姓名及賭徒均知其詳惟不具之以蔽嫌耳勿再任貴警察到處設賭擊匪無力而對各村屯中查賭書及過子單是否損貼印花之案事關洋午餐是其特長願我二公將貴部警士增薪提餉勿任其自行覓餉求食以援小民剝下鄉中萬戶無一不忌恨該賭局也未審我二公之有所聞否或特設而彷廣東省代兵之餉也莫明其妙祈於本欄示覆爲盼（城東居民）

▲安東警察廳廳長姜全我先生鑒於六月廿八日因事行至廣濟街見路北警察分駐所門前圍觀若堵追細聽見始知爲東隅照像館於日前丟失一個搽脚墊於是日在街見其買主持行當被照像館主人阻住彼此爭論該買主說是在廣濟街警察分駐所大侍傳手中買的花了一元五角錢待失主一同到了該分駐所對証果然該分駐所巡長承認係他之大侍傳賣的但是該大侍傳僅交回五角錢遂將搽脚墊留下把鬧觀的驅散亦未將一元五角錢還給買主更未把搽脚墊還給失主由此觀之買主及失主皆敢怒而不敢言直認晦氣而矣但是外間輿論云該分駐所一不問墊係何人所偸又不問大侍傳因何賣一元五而僅交五角即不還買主原價尤不把搽脚墊使原主領回此種斷法依何律例令人不解當時則有人云『姜全我本一粗人目不識丁乃不過仗若王永江都是金州人就是了他懂得個屁』等語嗚呼我聞時大抱不平一個分駐所的長警有什麼程度況且一個小小的脚墊的事情論欵不過才一元五角錢就是長警不對又何必牽論到姜廳長粗人不粗人識字不識字呢因爲我亦金州人實在路見不平特借此質問部買主爲何不把原價要回丟失主爲何不把原物領回去更質問我的同鄉姜廳長爲何因此細故壞了自己名譽並且牽聯我前省長王永江先生呢如何之處望斬示復（路見不平金州人啓）

▲省城總商會全體會董鑒 啓者昨見本報登有啟事一則據稱張會長以直招讒因公受污經會議決登報聲明以辨眞僞併舉張會長犧牲監業俯行監理一席原爲總商會所有證其爲人操讓之下莫名詫異查商理紅利三四萬元讓之於會一事以之權利向例由會推舉代表以執行職務至紅利歸會早經議決有案不獨監理如是其有董事及會董股員多人亦莫不如是故張會長之監理不過代表總商會而已既非其私有權利何有於讓且被推代表不止張會長一人何得獨以美名歸之耶此與事實未能相符者也又查啓事本旨既爲張會長辦誣何以不歷舉流言之所以不實及受誣之證而謂舉一事之是即足以掩餘事之短乎況所舉一事之是復與事實不相符乎縱會外人不悉底蘊容易朦混然一瓊會能盡多假乎夫人之賢不肖自有公論固非可以僞爲襲取者該張會長果賢人自傾爭而無間言何須假此啟事以聲明之設果不肖雖假此啟事以聲明之亦復奚益試思以會內數十同人之稱揚較之省城數十萬商工之咒罵其公私眞僞爲何如乎張會長若果愛惜名譽亟應反求諸已遠須行履無愆是乃根本之圖因無庸假同人名義登報聲明也又查本啓事原由張會長之賄買與強制而成會爲此事在會設席十餘桌邀請會董及一般僱員以便聯絡感情此乃人所盡知且曾見於本報新聞欄非妄言也當張會長赴京之前此稿已經擬就故意緩至離奉之後始宣布之所爲掩閱者之目也故本啓事雖有全體會董署名然決非全體會董之本意可知饒性愚直對此作僞欺人之舉如骨鯁在喉不吐之不快罪我與否不遑計及矣（奉天大南關李福堂謹啓）

▲突泉縣長著澤生鑒去歲蒙代派年會醫學雜誌十份本會按期寄呈至年終催欵以歸工本前後共計發平信六件掛號信二件迄今未蒙惠欵並無回示查此項報費除折扣外僅合小洋十九元四角四分爲數甚微何能失信想係公務紛繁無暇及此或係信件遺失未達 尊處茲特假疏通欄請示祈將此欵 擲下或示知一切爲荷此請 公安（奉天醫士公會啓）

▲洮昂鐵路局局長車務科科長鈞鑒鄙人於七月二十九日由街基乘午後二時之砂礫列車赴鎭東以時間關係未能買票意至鎭站再行補票及至鎭東詢問站長而站長早已回公館余即將實情陳訴該站站員徐君彼云我們鐵路規章凡無票乘車者無論距離遠近均須納奉大洋廿元否則送汝警察隊看押治罪他媽把子你們淨想白坐車快給錢鄙係小民膽小如鼠敢怒亦不敢言當將錢照付事隔多日方知各路無此規章純係敲詐大半飽入私囊想貴路幼稚時代工程尙未告竣絕無此種黑暗弊病苟且行爲但鄙終不可解自街基至鎭東何以須奉大洋廿元之多何國鐵路之票價不論距離遠近抑貴路路章如此規定外站人員不如此對待旅客不足以代表貴路規章之嚴重耶鄙人愚昧不知所以請假此疏通欄答覆爲荷（行旅一份子）

冠蓋往來

▲闞長震（參議院議員）六日去北京
▲張明岐（富錦無線電台台長）六日去北京
▲唐斌汝（第二軍野戰病院院長）六日來奉
▲韓成文（砲三團少校副官）六日去北京
▲遠山駐新民日副領事六日由新民來奉七日由安奉線回國
▲梅津滿鐵參事七日由連來奉
▲竹中滿鐵經理部長六日赴安東

自由論壇

◎投稿者注意　本欄歡迎投稿任憑作者對於國事及地方事宜自由發揮意見有所批評然須出諸公正平允如有意訴謨或藉以攻訐各個人者本社一概屏棄並須具眞實姓名於稿尾以杜流弊

◎粵蔣鄂吳之北伐南征

民國十二年中山統師北伐及抵南昌吳子玉唆陳倒戈致令聞潰迅中山出亡是吳之與粵已結不世之仇十三四兩年粵正多故吳欲湘蘇北伐南征聲消雲散今吳乘時崛起佔豫得直聯奉和魯合師燕北共討國軍並一面利用粵軍之失勢窩將林陳聲復援兩廣其始終不能忘情于粵于斯益顯而粵蔣得湘唐之援助遣師北伐一舉而得湘潭再舉而復長沙陳兵汨羅江畔並躬率精銳分途出發是南征之略未成而北伐之志以見三湘洞庭間爲二雄逐鹿之場矣

夫長沙爲鄂之屏藩當北伐軍復長沙進窺岳州時武漢已大爲震動鄂陳枕席難安故調兵遣將分紮羊樓峒臨湘城陵磯一帶艦隊密布會合襄軍殘部隔江對峙刁斗相望形勢極爲嚴重吳爲便利指揮起見近有離長辛店返鄂之訊果爾仇讎見面分外眼紅南征北伐勝敗在此一決吳勝則進湘入粵踏平兩廣列入直系之範圍否則武漢覆亡中州莫保直無立身之地矣在目下兩軍實力相較不相上下蔣吳二人之戰略又堪稱伯仲孰勝孰敗吾人豈敢臆斷所憂者兩湖小民無辜重罹鋒鏑大災不旋踵之以人患耳來日大難誠有不可以筆墨所能形容者矣嗚呼痛哉

然粵蔣鄂吳果能達其目的乎以吾人眼光觀之爲絕不可能之事蓋吳固以南口軍事不利用部洪骸已處進退維谷之際而豫匪猖獗連陷名城近更有佔領偃城車站截斷京漢路之風傳後顧堪虞粵蔣並派大批民黨謀援武漢爭以要害之打擊凡此種種豈可等閒視之況復無親信之勁旅指揮不靈焉能勝券之左操吳雖剛愎善戰至此亦無能爲力矣粵蔣之處境則更甚于吳濱唐核桂閩周謀粵贛鄧興擬出偏師以斷其歸路益以袁祖銘態度曖昧林虎陳炯明急思死灰復燃俱心腹之患是以遲遲其行殆有鑒于中山北伐之前車也準是以觀北伐南征是絕不徹底之無謂戰爭徒損國力耳浸假南口之事有奉魯負責豫匪歸這陣剿滅盡力禦蔣而粵蔣遊防已有相當布置閩周內亂未已無暇南顧濱唐有范石生之附不能逾白色一步贛軍內訌鄧之存亡莫保殊難抽師與敵林陳假實力漸減殆盡更無再起之望一意北伐是障碍殊除各網身手以盡其素志試問吳軍如一鼓復長沙再窺兩粵南征之目的是否已達今而後即可武力統一中原耶及北粵蔣得湘佔鄂豫省歸降長江震撼寧係爲五省地盤關係豈亡齒寒寧能緘默抑吳軍敗績勢燬流亡即可謂之北伐耶何況湘邊大軍雲集各有背景焉能勢如破竹各恣其慾數而寧孫奉張各具野心豈肯袖手作壁上觀鷸蚌相爭漁翁得利吾誠爲蔣吳所不值也

總之現在戰爭絕無徹底者縱觀以往戰蹟斑斑可攷即今討國之役盡奉直魯三軍精銳而不能下一南口曠日持久勞而無功哀哀黎黎死亡載道則將來三湘黎庶其慘酷殆更有甚于此者吾不禁爲湘民悼矣

◎瘦瘠漏醜　（遊戲元）

瘦瘠漏醜石之可愛處也蓋瘦則刻露軒削峻峭瘠則透紋細薄起伏不平漏則孔透穴穿玲瓏剔透醜則奇形怪狀莫可端倪米元章之所以見石則下拜者其以此乎

余嘗推而論之以爲瘦瘠漏醜者徵特於石爲然也即近今之偉人政客又何嘗不瘦瘠漏醜耶

試觀各大偉人之態度靡不強硬堅剛老辣刻毒有同於石之瘦突再試觀各大偉人之舉動又靡不風雲變幻波譎澒湧有同於石之皺矣

至於一般政客則又心思玲瓏無事不曉行爲卑鄙無所不爲甚似石之漏與石之醜焉準此以談則近今之偉人政客豈非瘦瘠漏醜第不知米顛見之又當如何耳　(民)

東三省雜報

△奉天▽

巡警索賄　城東九站分所巡警趙仲三以挾嫌故日前曾將農民孫玉紳去索去大洋三百六十元又一巡警以照房爲詞索去大洋四十八元孫某恐遭重罪竟如數繳納事後該款與該用巡官分劈云

甲丁被押　北路保甲因抓賭開槍逼迫薛某等四人投河被淹斃各情已誌本報昨據續訊縣警處所長嫌報以事鬪人命不容忽視已將當日抓賭之甲丁六名傳所拘押候審至地方廳對于淹斃之四尸已定于明九日前往檢驗云

咨詢運費　二六旅前在錢家店地方修築營房由南滿車運輸石灰等項尚欠運費一千五百元該路向交涉署請領交涉署以二六旅後改爲何旅此款由誰償還特函詢軍務處查明見覆云

研究電力　電燈廠前因各商號及住戶之電燈時有不明情事曾請總工程師英人加以研究結果已有絕對辦法想今後之電燈當能大放光明云

警廳苛罰　警察廳對於各商號之舖捐因遲收省公債凡未交省公債者亦不准赴廳納捐詎知又因屆上公債不得以致延期該廳遂行加倍罰辦未免苛矣

巡長互調　第四署差遣巡長胡祝三因在盛京旅館與暗娼王小胖私會被張署長查知當即撤差遺席以同圍營分所巡長李世臣調充遡遺巡長之職以五斗居分所巡長吳興漢接充吳之遺職則以一署記名巡長張國棟充任云

記名警長　瀋陽東路一區區官王烈武因破獲搶案數起警務處大爲嘉許當將該巡官記名警長遇缺儘先補用以示鼓勵云

二次採勝　附屬地滿鐵事務所發起之朝鮮金剛探勝團第一行十五名業已出發剩因希望探勝之人仍紛至沓來決定第二次之募集約十六日即可出發云

飯店喬遷　商埠三經路中央飯店自開幕以來生意頗不惡以所治西飡頗精美也近以營業日見發達房間不足已由原處移至鮑公館樓房昨赴該店小酌見其設備益臻完美可爲商埠地首屈一指之飯店無怪乎飯坐及宿客日多也

提升巡官　第一署差遣巡官業已他調遺席不可久懸警廳遂委該署記名巡官仲濟科升充業已發給札委接收視事云

小販互毆　昨六日午後五時小販吳玉成在二經路旁叫賣香瓜適菜販劉某買瓜及至打開瓜猶未熟先行口角繼竟動武互相毆打幸經旁人勸解始行了結云

少婦淫奔　大北邊門外陳姓少婦因其夫年幼不知人事該婦竟不安於室與某無賴結不解緣兩情歡洽遂於五日晚私自淫奔不知去向云

女拆白黨　日前附屬地富士町某旅寓住有時髦之女郎數人終日上街遊玩不知者咸以爲顯宦之眷屬實則乃女拆白黨現彼等見奉垣人士樸素者多上套者少無利可圖因而聯袂赴連別尋開心云

△長春▽

佈告領屍　長春警察廳貼出佈告爲南滿路於前日午後五時五分由南開來十九列車行至大屯附近有一四十餘歲之農人姓名不詳未識因何躲避不及被火車碰倒傷勢甚重當即隨車運來長春抬往南滿醫院救治無效竟而殞命經日警照會一署引渡轉報檢察相驗確係因碰傷致死惟無親屬認領暫行備棺掩埋並與死者照得像片隨同佈告懸掛廳前以備該死親認領云

土客被逮　長春新市場双盛店內有住客張善亭者帶有煙土意圖售賣因事機不密昨(一日)早八時餘被偵緝隊唐副隊長某偵知隨即協同該管警察由該客包裹內檢出煙土三十餘兩當將人犯物品一併帶除訊辦云

鎗聲嚇人　長春樂亭屯被服廠附近昨(四日)午後八時忽有鎗聲數響彼時人民不知何故異常驚駭後經訊悉方知係吳公館被小偷竊取灰洋氈一條經女僕瞥見呼喊該聽差者持手鎗尾追連發數鎗云

△田庄台▽

會長赴縣　田莊台商務會正會長王升三因關於商務進行事宜偕同文牘員孫致中於日前搭車赴縣面陳一切以資討論云

誣指跑封　月之四號有台北小房身住戶曾姓少年由北甯屯返里行至中途突遇身着陸軍制服之二軍人闖至面前聲言汝係某會局之跑封人當檢查腰纏內藏奉票八元四角均被軍人收沒該兩二人正大步他往之際曾某尾追大喊搶錢遂揪赴附近藥王廟警察分所報告該所未便擅究備文送區轉呈法廳核辦矣

添設電話　台街天聚福雜貨商執事姜子和近以櫃事紛繁有添設電話之必要乃陳明電話總局設電匣一個以資消息靈通而便商務進行刻已竣工通話矣

△營口▽

銀號被竊　本埠老爺閣街中日合資之福申銀號前(三日)晚不知何時被樑上君子光臨竟將保險櫃撬開將所有奉票九百餘元金票四百餘元現大洋廿五元羌帖廿餘萬元一併竊去迨至查覺該賊早杳如黃鶴矣現該號執事報告中日官憲請爲緝捕能否弋獲尚難預計云

△營盤站▽

車道冲壞　奉海路火車於八月一日開到營盤實行售票二日天降大雨不知何處鐵路被水冲壞由營盤起票往奉撫兩處去客甚夥在站等候半晌火車未到方知道壞即日決不能開車一般乘車者均謂其悞人云

司事欺人　奉海鐵路第二段五工區司事高旭東今春購買石灰給子村朱某大劈柴若干斤迄今未能給錢朱某畏其官勢敢怒不敢言該司事似此欺人其於他事不問可知矣

△安東▽

漏稅聲訴　本埠金鋌表店執事劉某前在興隆街買得房產一處並未稅契被縣署查悉傳案擬罰業誌前報玆聞劉某前買該房地時因錢不敷用將契寫妥即在東邊實業銀行抵借銀數千兩至今未能還清照在銀行作抵無法取出以致延悞稅契並非有心偷漏現在劉某正向縣署聲訴前情不悉能邀減罰否

禁止垂釣　本埠街東鴨江下游爲日警署所管轄近有一般黃童白叟每當夕陽西下各持釣竿坐於江岸釣魚雖垂釣係屬雅事但現値江泛濫時有淹人之事發生日警署爲注重人道起見特於日昨派警在江岸一帶諭知垂釣者此後不准釣魚以免危險日來前往釣魚者已絕迹矣

逼妻爲娼　本埠附屬地居民高某因無正業游手好閒坐吃山空饕餮不給其妻某氏尚在青年姿色不惡高某遂視爲生財之道於日昨竟與其妻商酌送入娼寮搭夥既可先使押賬以供揮霍後來尚可劈賬接濟又省養家之費其妻因出良家性頗堅貞誓死不從双方由口角而爭執終被高某打得遍體鱗傷其妻以遇人不淑逼娼遭毆等情赴日警所控告未悉如何完結云

△五湖嘴▽

巡官調換　五湖嘴警察二區二分所巡官趙化南到差將近年半遡萌退志竟爾呈辭現蒙上峯照准惟五湖嘴一帶毘連租界地臨海濱胡匪出沒無常不時發現故巡官一職非精明強幹者不能勝任查有三區二分所巡官郭子峯老成幹練担任斯職頗能勝任故於日前蒙警察所長委派承乏刻已接收清楚照常視事矣

△蘆家屯▽

傻子殺父　蓋平南二區塘村趙北屯住有張文盛者年近古稀爲人看樹生有傻子乳名盛子年三十八歲幼犯神經病時犯時愈其父早爲之成室七月二十三日病又大作傻子之妻因事外出其父役之使炊觸傻子之怒竟以利刃刺父胸部三處比其妻返家見父已斃其妻乃報知村正將傻子就縛報縣昨經縣署派員驗明將傻子帶縣云云

△蘇家屯▽

綁去人票　驛北史振家子村農戶楊慶林家道小康本月二十七日晚九句鐘忽來步匪十八九名各持大小搶械闖入宅內當即逼令做飯該匪食畢臨行時將楊某之長子帶去現已報告警甲能否擊回容訪再誌

△鐵嶺▽

未免不公　本邑因得雨演戲藉答神庥而劇場之布置事前統由商務會主持是以茶社看台均可任意操縱凡有勢力之機關或公館均列前排如有人情關設茶社亦列前排否欲佔一席亦屬不能遑論前後即以教育界論教育公所與教育會並列一處地址既狹位置尚在後方其他各官衙局所以及公舘下處列滿前方學界人自固不能因此小節與之爭論而社會之不視學界亦可見一斑矣

△開原▽

胡匪綁票　開邑兩鎮中固居民赫某於日前(八月一日)赴村外高粱地打鳥未竟遇匪數名將赫某掠去嗣經人聞知與赫家送信其家情急隨往沙河子保甲分所報告李保長得報帶領甲丁七八名即行追擊遍搜青紗障中亦無蹤影當報告保甲所張所長已令韓甲局調勢搜探此案緝捕法辦云

股長履薪　開拓瀛車公司警務股長劉遇堯業向主任提出辭呈願在警察讓事康主任已行允准因股長關係路警之良否必須選擇素有警察之心得者方足充任故已揀委二區區官譚秀山改任股長於月之三日寔行交替云

區官辭職　開原插芳界局市堡警察第三區區官劉熙如由奉畢業後即欲請辭經張所長挽留於是將辭意打消刻因劉區官近接西豐崔所長電話令其速赴豐接充野鷄背區官劉區官奉電後已遞呈警察所辭退斯職張所長業經允准遺缺尚在物色中

△四平街▽

當舖增息　本街當舖十餘家向時按月三分行息近因奉票毛荒昨二日各當商開會討論增息公全表決改爲月利四分以圖利源即於是日各當商更改當票矣

開燈供客　本街平康里銀仙班妓館掌班王某素以販賣人口爲業在本街營暗娼業有年一般黑籍中人往來不絕今春乃招集一般煙鬼開設銀仙班每日送舊迎新而一般煙鬼遂留連其處晝則吸煙夜則賭要時値青紗帳盛胡匪四起是等煙賭妓舘未悉該管警察能否取締焉

△錦縣▽

遵令出發　警甲所長劉敬典日前由東鄉歸來到所休息一日奉省令又行出發西發擊匪即調各區保甲兵士約一百餘人於昨五號率衆赴錦西能否與匪對敵據聞偵訪續誌

△松山▽

村長勤勞　由虹螺峴來人云該鎮村長劉毅臣辦理會事忠正熱心現以青紗帳起四方胡匪蠢動日有綁搶攻會等事是以修築炮台派人輪流巡更設卡以禦匪患云

愼重防務　近因青紗障起匪氛日熾本鎮四區區官楊岫峰率衙警甲赴六區地方警匪未歸呂區長以地方軍力單薄恐防疏懈于八月一號嚴飭警甲並指揮各村散在甲丁晝夜勤防倘有不遵防例者當約訂罰章罰以子彈以充軍實如有不服定行送縣懲辦云

一卵雙雛　本鎮西南三十餘里黑魚汀村劉某家中畜一黑色雌雞業已飼養二年有餘昨孵小雞一窩內有一卵竟產雙雛一雄一雌飲食相呼飛鳴相隨如人間夫婦之倡隨劉某視爲奇物飲之食之異常注意然雞之蕃理所當然惟一卵而生雙雛更屬稀罕相追隨不與羣雞爲伍實屬稀罕姑誌之以待博物家之研究耳

△盤山▽

巡官被撤　河南胡嘴子村警察一區一分所巡官魏占陞對于保障地方應辦事宜無不悉心計劃如率勦匪身先士卒種種善政有口皆碑不圖竟爲當局撤差該巡官業已交卸矣

△台安▽

新河漲水　台安縣境近日雖屢降大雨而窪下之地尚無積水田苗均覺暢茂惟縣南之新開河上通柳河下達盤山近日水勢浩大兩岸窪處均被水淹幸天氣晴和水不甚溜當不致有意外之禍患也

△三江口▽

演戲酬神　昨聞本埠東北六十里來人云黑牛山留家舘子東達力虎卡筆等屯村正陳喜廷李柏春陳玉發等因春間久旱未雨田苗枯槁四月中旬率領轄界紳士常蔭敷並士農多人在黑牛山老爺廟院內龍王亭前沐手焚香化表跪禱當許甘霖沛降時定演戲酬神以後果降甘霖田苗勃然興盛乃定于舊歷七月一日在黑牛山廟前演戲九日以資酬神云

△朝陽鎮▽

村副辭職　本鎮村副戴子誠自區村制成立委充村副後辦理區村事宜認勞認怨親身帶人修道植樹調查戶口不辭勞苦嗣以另有他就屢次請辭並未照准現蒙劉區長轉請縣長允准另委他人云

△雙山▽

殘害孤寡　本邑西門裡住戶劉廣福其兄廣平于月前病故即與其寡嫂張氏姪度日(其姪年十二)甚稱和平本月三日早五點許其嫂尚在睡鄉伊竟用菜刀將其頭部砍傷其姪被擊而醒上前護持其母劉某遂一刀又將其姪砍倒被鄰人聞知即到警區報告警官遂帶警兵數名至家將該兇手獲住送所所長因人命關係遂即送縣審辦云

△下九台▽

防患未然　本鎮駐防陸軍五十六團騎兵第二營王營長現以本鎮演戲酬神四圍鄉民觀戲者雲集台人山人海路途不絕誠恐匪人乘便滋事該營長爲防患未然起見每日令全營軍隊兩連駐臺維持戲場秩序兩連巡查各路要隘以便行旅而保治安

所長出巡　德惠縣警察所長鄭德馨前次督隊剿匪打下人票五人已誌前報玆聞該所長以青紗障起匪氛猖獗尤斥若不嚴行剿擊不足以肅匪徒而保治安擬將所屬之游擊警察親往巡閱人額是否足數兵馬是否強壯先行頓整然後再總調遣以備游擊之用聞於月之三號由縣去巡云

△樂安鎮▽

飭考醫士　呼蘭縣警察所所長爲愼重人民生命起見舉行考試醫士在案本鎮警區昨廿奉到公文二件一爲考試醫士諸案一爲調查取締手續王文學區官當即派警按各藥舖逐一調查如式填表送所以資統核考試則在舊曆七月一日開有十三年度考試証書者得呈所蓋章認爲有效云

調換警員　駐領警察六區所內巡官前已出缺今由縣警所委任魏熙華接事同時又委張宗輝充該區巡記長前巡記長何紹一改委縣二區巡長於日前分別視事查新任魏巡官少年英俊精神振作張巡記長學通舊辦事老練二君將來襄助王區官造福本鎮作模範警察未可知也

△明水▽

賭風盛行　本邑自設治以來日見繁興人烟稠密近來市面商民以及鄉村富家子弟來城辦事者無不以排九麻雀爲戲閒一夜輸數萬與數十萬者現值炎天暑日不惜精神以有用之金錢作無益之事豈不可惜乎

△榆樹台▽

大開花會　天下傾家者莫速於賭敗德者亦莫甚於賭入其中者如沉迷海將不知所底止矣矧乎賭爲盜源例所明禁諄諄諾誠不啻三令五申詎鎮北三里許王家窩堡屯有著名賭棍某(名姑隱)假某軍官之勢在該屯設立花會賭局已將半月有餘每天一會每會上奉小洋數百元近聞餘利共得千有餘元無奈左近良家子弟失業蕩產迫於饑寒流爲盜賊對于女子喪品亡身有辱名節殊堪痛恨未悉有責者有所聞否

△葦沙河▽

局長調換　本邑稅捐徵收分局局長王仲三蒞葦年餘成績卓著久蒙上峯嘉許遂即着調升稷稅捐徵收局局長所遺葦局職務以爲珠縣稅捐局長馬成龍調充現已接任視事矣

△北票▽

卡長交替　票鎮稅捐分卡卡長係佐周頃奉朝陽縣總局訓令調歸赤峯稅捐總局稽查之職遺差總局已由前月三十號委任熱河省城王某來票接充故遵令於月之三號實行交接視事云

△朝陽縣▽

編練商團　本縣警察保甲不靠出發剿匪城防空虛難免胡匪乘隙思逞縣長項奉珊有鑒及此是以通令商會編練商團按戶出丁專爲保護城池而設該商團長胡衡山係商務會會員平素品行端正多爲商家贊許故該團長公推胡君充任云

飛沫新潮

「鑑賞藝術」

…畫與看畫的人…

(續)(張道藩講演)

譬如我不愛香蕉與香蕉的自身和愛香蕉的人並沒有甚麼特別的反映並且現在我雖不愛香蕉將來且我能領略他的美味的時候或者我也會一變而愛了香蕉甚麼東西能使我對於一個物件由不愛而變爲愛呢？我想外不了嗜好的改變嗜好如何會改變呢？由研究經驗與時間的關係教我們不知不覺的改變了常常有從前自己愛的畫現在不愛了從前許多自己不愛的畫在我同樣的眼看來我現在又愛他了所以香蕉之不合於我正像塞尙(塞尙爲後期印象名家)的畫的不合於你這個就完全是個嗜好問題嗜好這個東西是不能下判的畫的目的既是在使人快樂但是他所給人的是那種快樂由那一種感覺能給人快樂？這是很明白而平常的自然是給人眼的快樂而且也是由眼而得快樂只爲我們去一張畫裡找快樂是用眼去看他不是去嗅他摸他或者去聽他

當我們去看畫的時候最要緊的是要由畫的本身上去找他的『美』找到了他的美自然就會使我們心裡發生快樂的感覺最好看畫的時候不要牽想到被畫的人或物以及畫中所代表的故事因爲看畫的人一想到了那些附屬的事物就會把他的審美的觀念攪擾於是他就不能以純粹審美的眼光去找一張畫的『美』有的人他看見一張美女的畫他並不問畫的本身美的品質如何他就認那一張畫好其實他那樣的去愛畫他差不多完全是由被畫的那個美女身上去着想并未想到畫本身上的一切美的品質所以他看一張美女畫同一張美女的照像都是一樣好因爲他所注意只在美女而不是畫或相片的精美同樣的(未完)

廣告

招募分館　本報招募下列各地分館如願擔任者能備殷實舖保辦事熱心者務請逕函商或來社面議勿失此機爲盼　此後各地將招募設辦地點開列於左

南滿路　旅順
奉天省　彰武　赤峯　錦西　興京　鎮東
吉林省　敦化　双陽
黑龍江　望奎　湯原　通江埠　通北　景星　[illegible]

東北大飯店建築樓房招工投標廣告

建築地面積約在十五畝左右
建築費總額約在現大洋百萬元
承攬建築價格以現大洋爲本位

本處在奉天省城內大西門裡路南地方建築三層樓房帶地窨子開設飯店營業刻下業將建築圖樣及作法說明書編繪就緒急欲興工用公開投標辦法以現大洋爲本位其建築地面積約在十五畝左右建築費總額爲現大洋百萬元凡欲承攬此項工程者務請於陽歷八月二十日起至八月二十七日止計一個星期內至瀋陽縣胡同本處接洽以便領取各種投標規則及詳閱建築圖樣希望投標者幸勿失此機會特此公告

中華民國十五年七月二十九日
奉天東北大飯店籌備處啓

遺失清丈淸字三聯小票聲明作廢事　運啓者鄙人存劉永昌名下坐落富錦縣第五區太平山屯淸字三聯小票一張內載毛荒四什地玖拾捌又名昌福坐落是處太平山屯淸字三聯小票一張內載毛荒四什伍垧當於民國拾二年過年節日忽有大幫股匪綽號人義軍到處搶掠將該票丟失鄙人業在本縣呈請立案補發大照外特具報聲明嗣後該票無論落於何人之手作廢無效爲此特登報端聲明以誌
富錦縣丟失票主人劉永昌　劉永昌福等全啓

東海樓飯店開幕廣告　本號開設近有餘年頗蒙各界歡迎現爲擴充營業起見新建兩層大樓廿餘間工程告竣樓內寬濶嚴亮空氣流通光線充足實合衛生裝設完善器皿雅緻新男女雅座各有單間特聘京津著名廚師調烹無不適口包辦酒席隨意便酌中外美酒俱以完備今爲歡迎士紳並非揣利各樣菜蔬價值從廉所有堂役招待完善衣服潔淨謹擇於舊歷七月初四日重新開幕
古樓西南胡同東海樓啟告

諸君要發財快來領基地巴　黑龍江呼海鐵路已由馬船口起至呼蘭站商場劃已測量完竣釘立標樁東至車站起西至城壕止約四里餘南河壩映於前土崗羅列於後地勢高厥向無水患將來之興盛可操左券極應招商購領以資建築而謀發達除函縣公布外玆特開明價費甲等哈大洋五百八十元乙四百二十元丙三百元仰有意營商者赶速來呼指段報領甚勿落他人之後也切切此布
黑龍江呼海鐵路呼蘭站市政籌備處公啓

律師張毓賓等因馬金堂暴卒案緊要聲明　查馬金堂(號玉軒)因病暴卒一事刻由其四弟馬金揮及其三妾馬王氏等受奸人教唆提起告訴謂馬係張氏因姦謀殺無論是否屬實應候法院依法解決倘任何一造如認法院手續爲不當儘可依法聲明異議或抗告乃告訴人等因受某方撥狀人之架唆除散布流言串通人設外近更賄囑奇材督辦省長公署及國務院行政勢力强迫法院造成寃獄以達其陷害謀產之目的律師等雖明知督辦省長總不過問然維持法院威信律師責無旁貸對於此種援引外力之舉即或不幸出於吾輩同人亦當在鳴鼓而攻之列再因天氣炎熱無病暴死之作亦時有所聞如旬日前本埠双橋子內住戶李滿亭及前年自強學校教員劉西閣均未及治而亡故本案之是否毒殺應聽法院依法解決切勿輕信謠言以訛傳訛特此聲明
張氏辯護律師　趙紀恩　張毓賓　馬慶麟　同啓

敬啓者　查去歲五月間本會因恐慌法毛荒曾開全體會議已經通過將本會股份變爲現洋並於變否聽從股東自便不拘日期來會即可照辦每日現行作價乃變者雖及大半然尚有未變者以日下之錢法已毫無把握無論毛荒亦較甚於兌換及預備現金利息上又得失是雙方不利不無自明因此種種故於本年七月十三號開會業經通過變現洋股一事暫爲作止以俟明年錢法平靜再行開會如何變法臨時解決恐未週知謹照此聲明
黑龍江東北實業總公司謹啓

昌黎咸美中學招生　本校招收高小二年初中一二三年高中一二三年插班生詳章函詢即寄報名自本日起至考期止考期陽曆九月一日校址昌黎東關

京奉 新民 奉天間 慢車 普通 ……
四鄭線 四平街開 鄭家屯到
吉長線 長春開 吉林到
中 長春 寬城子 老少溝 ……
山哈綫 哈爾濱 阿什河 一面坡
山綏芬河哈爾濱站 綏芬河開 穆稜 ……
山濱洲里哈爾濱站 滿洲里開 海拉爾 ……
由安達站濱洲里 安達開 昂昂溪 富拉爾基 ……

註冊商標

是個經濟

諸君請看！味の素的小瓶竟花四角錢就賣壹個，把這個放在麵就能夠調得八拾碗的麵味好這麼算起來壹碗麵竟花了壹個銅錢就可以吃得這麼非常的好這還不是經濟的吃法麼

文化的調味精粉

味の素

（味之素）

▲各處雜貨舖海味店均有代售就近購取爲荷

C—91

清血 KP 解毒

喜肥力

凡人之生長皆賴乎血液之週流而血液之週流乃所以健康肢體舒展氣管之關要也故血液稍有虧損體質因之衰弱敵染力纔之而減少外毒遂乘虛而入即醫書所謂血勝毒則敗之血敗毒則勝之實斯理也然毒性不一毒質各異論毒之最烈者莫甚於花柳毒也輕則害及終身重則傳遺後嗣設治之不善即有性命之虞凱輯氏兄弟大醫生洞觀斯情實難袖手故採選上等清血解毒藥材經專門化學藥劑師提取精液毫無雜質藥性溫和而不猛烈效力宏富而不燥爲違和者易於飲服實係清血藥中之一大王也凱輯氏兄弟大醫生聖藥喜肥力係清血解毒無上之佳品此藥功能清理血液洗除週身之濕毒及諸種潰瘡使病者添置白血球增加敵染力發達筋肉活潑血液毒能滅逐毒質使毒循序而出不遺根基凡服此藥者定能同離病域而登壽世非虛語也

凱輯氏兄弟大醫生內服清血解毒喜肥力

主治　清血解毒　除濕化瘤　皮膚斑點　梅毒痂瘡　骨節疼痛　癧症背疥喉鼻腫亂　介頂鬍後　梅性疥瘡　瘰癧腳氣　毒性結核　軟硬疳疾　血分不清　虧氣虧血　男婦各種瘡瘍及婦女花柳梅毒症　或毒性滑孕　或因毒閉經　或梅毒化胎　或子宮作潰　或毒串終身不育　赤白帶下　濕水塗前塗後或終日淋漓不止　以及脫落毛髮　頑癬疥瘡　喉痛音啞　毒染耳聾目潰　或梅毒入骨　一經服用　百毒俱消　血液立清　元氣恢復　其身體健壯之而壯殺無病之預防　或疑似之毒症　及直接傳染　間接傳染　均可服用　故西人每以凱輯氏兄弟大醫生聖藥喜肥力均贊爲血爲誠哉斯言也

代理處

奉天和勝全　奉天中西藥房　奉天大德生　奉天歐美西號　奉天歐美東號　奉天大吉祥　奉天北市場恒濟　奉天萬生堂　奉天裕慶德　奉天大西關泰和　新民屯發德堂　新民生永　錦縣復金生　錦縣福增號　義縣大華新　興城寶和堂　綏中東公祥　山海關公和興　山海關和祥厚　三海關德泰　開原德祥　開原福合盛　鐵嶺福盛隆

鐵嶺和發號　昌圖德泰玉　四平街大德堂　四平街德慶興　四洮街和發瑞　八面城德慶同　四平德慶會　遼源大德慶　遼源德泰順　洮南德慶仁　公主嶺二合公　公主嶺德餘祥　公主嶺我記號　范家屯大德新　范家屯記藥局　千金寨德泰慶　千金寨信仁興　本溪縣春興堂　雞冠山德厚興　鳳凰城大德堂　安東大生東　安東福興堂　安東濟安藥房

安東東益增源　安東瑞祥泰　遼陽義和堂　遼陽天玉成　遼陽源興仁　遼陽天福順　遼城德增福　海城大一堂　蓋平天藥祥　大石橋利堂　營口中西藥房　營口興成記　營口義和號　營口宏亞藥房　營口興保長　營口洪泰堂　營口天合堂　營口義順成　瓦房店天和盛　瓦房店志義成　普蘭店福興成　松樹口順義堂　熊岳城志義成　金州新泰興　大連西崗廣生堂　大連西崗

大連天和藥房　大連市華泰西藥房　旅順仙之堂　旅順大德堂　熊岳城天德堂　奉天永年藥房　長春世一堂　長春同德堂　長春天和堂　長春天育堂　長春義和堂　長春中西藥房　長春濟仁堂　長春泰和祥藥房　張家灣台世德堂　下九台世興增　雙城堡世昌厚　雙城堡永德增　雙城堡德一堂　阿城縣世昌堂　阿城縣世昌永　一面坡德和玉

一面坡德盛永　機道河盛發堂　横道河天合堂　海林縣天樂福　寧安縣振興堂　寧古塔錦生堂　安達站誠泰彩　呼蘭縣天和堂　呼蘭縣永德堂　呼蘭縣復發堂　呼蘭河和合堂　綏化縣和支店　綏化縣同發興　通河縣同發同　西集縣同德　甜草歐德春　甜草崗來德　昂昂溪天德埠　昂昂溪同發堂　巴彥長發店　巴彥縣和發金　木蘭吉春安　同賓縣永和發　方正縣永發昌

方正縣恒發　三台德盛長　三岔河德盛和　明水縣廣和　拜泉縣中和藥房　拜泉縣英美公司　扶余縣慶昌號　農安縣德天堂　三姓公興祥　克山縣德興堂　樺川縣天盒堂　豐樂鎮德源成　海倫德聚長　海倫天聚長　望奎天久遠　蘭西縣中西藥房　大賚縣衛生新藥房　海倫縣洪順堂　吉林泰華藥行　江省泰華藥行　拜泉縣西藥房　拜泉縣東泉藥房　拜泉縣濟泉藥房

另國購買喜肥力者請向各該地總發行所哈爾濱道外泰華西藥商行立即郵上不誤價目每瓶大洋一元五角每打十五元

補腎扶陽 功效非常

美興賓

遺精腰痛 服用最良

美興賓腎病嵩藥自發行以來經中國官府備案又在奉天市政公所並濱江警察廳化驗証明有效特許行銷以及中外各大醫生臨症試用認爲補腎壯陽第一之聖藥其功效善能滋陰補腎添精益髓強壯筋骨扶陽固本返老還童之奇藥也●主治先天不足腎經虧損房勞過度手淫過度夢遺滑精精液缺乏精冷精稀不能種子陰莖短小陽痿不舉舉而不堅堅而不久房事早洩老年精衰夜多小便精神困倦頭暈眼花耳作蟬鳴行動心跳作氣喘四肢無力腰痛腿軟形容枯瘦腦力不足夜不安寐年久白濁等症凡因腎虧所發各症無論新久按法服用均有特效此藥功效神速非普通補品可比如每晚服用二片能令體質壯健精神充足作事必得十分之滿意嗣續必多於常人故歐美各大醫生每治腎虧陽痿夢遺滑精病時必囑其服美興賓聖藥其藥性質平和功效宏富不寒不燥四時可服老幼皆宜毫無流弊誠爲全珠無二第一之聖藥也凡腎虧之人服過他藥無效者可速服美興賓聖藥立能生精種子補腎壯陽功效偉大非徒自誇患腎虧諸症者請以試之方知言無虛謬也

美興賓定價　大盒二元 每打二十元　小盒一元 每打十元　均現洋計算

○夢遺滑精最新之療法

夢遺滑精俗名色癆博醫會謂之精液漏古名失精原因房勞手淫二者爲夢遺滑精最大之原因其他壯年鰥室鰥居過久腸力疲乏淫情勃發或就眠之後膀胱蓄滿膀腎充實或膀胱結石尿道患淋肛門裂傷包莖痔疾或素腦病肺病精神病之人纔大熱之後或後用煙酒茶諸品皆足以致之病狀此病有生理與疾病二種睡夢之中恍惚與所愛者交媾因之淫竅勃起精液射出滑精之後立即醒覺當時雖似懊喪事後轉覺爽適如此者約一二月一次是謂之生理之滑精其次數較多者則爲疾病之滑精更有夜中滑精晝間滑精之別夜間滑精者初無好夢亦乏春興故陰莖毫不勃起即勃起亦不完全而倏已泄出洩後亦覺疲朝晨起牀自覺身體疲乏頭痛眩暈心胸苦悶怔忡不寧呼吸促迫其滑泄次數或十日一次或五日一次或每日數次此時可聽其自然神經衰弱之症接踵而至晝間滑精者即稍動身體微或觸陰莖略觀淫書乍見美女不遑動情遽以走洩劇至絕無美感而汨汨其來或且溺以遺滑使以遺滑甚至淋漓不止病者念及將來恐怖殆無涯矣神魂錯亂心不自主時而惶惶時而戚戚終必陷於精神病而終已轉歸殆於療治轉爲脊髓癆一世難愈療法當先按遺精之原因而治療之如由於濫行手淫者則立即改荒淫無度者則寡慾患淋病包莖燒虫痔疾諸症者則務去其本病其他晚餐務簡飲夜牛乳忍溺清晨必早起日間必運動凝具沸岸軟就眠沸仰臥煙茶咖啡等提神之品嚴禁飲用艷情小說淫劇春畫敗德之物力戒觀聽此外服腎虧嵩劑美興賓聖藥必奏奇效不可間斷至愈爲度

○腎虧陽痿最新之療法

腎虧陽痿博醫會謂之陰痿古名陽厥俗名淫敗原因約繁常見者大要不外五種第一由於器質之變化如陰莖縮小陰囊水腫腎萎縮睪丸萎縮腦病損傷等病而致第二由於諸物之中毒如酒精煙腸莨菪臭劑嗎啡水楊酸等藥而致第三由於神經衰弱脊髓癆症濫行手淫房事過度等因而致第四由於全身之疾病如腳氣病腎臟萎縮糖尿病貧血肥胖等害而致第五由於精神之感動如羞恥恐懼憤怒悲傷等情而致凡此五端皆足以奪勃起之勢力而使之萎縮病狀臨事而不堅中途萎縮精液缺乏體質孱弱貞陽即洩臨中雖有慾念而生殖器不能作用轉歸服藥無效而成精神病終爲廢人療法屬於第一種之陽痿不舉治其本病自然痊愈中毒性陽痿不舉速停止藥劑兼解其毒神經性陽痿不舉務戒慾荒淫進滋養品服神經藥含血性陽痿不舉以補血增精進牛乳雞卵服鐵劑藥精神性陽痿不禁母慾急母怨抑務除去伉儷間之障害愉快一己之精神兼用藥劑持之有素固未必絕望也有某博士曾以催眠術治之頗得良效總不如對症療法服腎病嵩劑美興賓聖藥確有功效因該聖藥內含多量補品治腎病兼補血有齊驅之功效也

中華代理處

齊齊哈爾中西藥房　哈爾濱寶球藥房　濱江泰東藥房　濱江諸葛藥社　奉天五洲藥房　奉天中西德記　奉天大美藥房　奉天歐美藥房　奉天歐美東號　奉天大吉祥　奉天永年西藥房　奉天永年藥號　奉天裕慶德　奉天站恒濟堂　三口屯德良東　新民廣生　錦縣復生永　義縣福生　興城同和　綏中寶華　山海關東昌　山海關公和　開原廣和　鐵嶺明成

海倫望奎　鐵嶺　昌圖　四平街　八面城　四平街　遼源　遼源　洮南　公主嶺　公主嶺　范家屯　范家屯　本溪縣　千金寨　雞冠山　鳳凰城　安東　安東　安東

天德堂　恒長　久遠　濟和　興記　生藥房　平西　中德　天藥　德藥　和德　大德　徵德　三德　撥德　世德　天德　信德　春德　城德　大福　德濟安藥房

三岔河　驛東　孔省　安東　安東　遼陽　遼陽　遼陽　海城　蓋平　大石橋　營口　營口　營口　營口　營口　營口　營口　營口　瓦房店　普蘭店　松樹口　熊岳城　金州　千金寨　下九台

天德堂　瑞興生　育生堂　東和堂　永合堂　義和祥　天興泰　源玉堂　華增成　德一仁　天增德　聚和記　中西藥　興成藥　興亞藥　洪保　天春　德合　天和　志義　福興　順義　新泰　德記　春自

拜泉縣　拜泉縣　扶餘縣　拜泉西　入連市　入連市　旅順　大樹　張家灣　張家灣　春泰　長春　長春　長春　長春　長春　吉林　雙城堡　雙城堡　雙城堡　阿城縣　阿城縣　一面坡　哈爾濱

中和藥房　義盛昌　保元堂　惠濟藥房　天和藥房　華泰藥房　華西藥房　仙之堂　大德堂　天德堂　恒裕堂　德泰堂　惠和堂　長生藥房　興亞藥房　中華藥房　中西藥房　和祥藥房　濟生藥房　瑞昌房　華昌藥房　世西藥房　華北藥房　大英藥房　華美堂　東華房　五洲藥房

拜泉縣　橫道河　三岔河　一面坡　烏機河　橫道河　海林站　寧安縣　寧安縣　伊通縣　呼蘭河　呼蘭河　綏芬河　綏河　通河　明水　昂昂溪　巴彥　巴彥　木蘭　同賓　泰來　中國電話

濟泉藥房　增盛德　志生遠　德泰亨　天義慶　天合堂　會藥福　振合堂　慶興祥　中春房　天西藥堂　同春堂　西成興　德慶和　雙增長　福弟藥　兄發和　廣發　同泰　中升　德發　育發　三報　長盛　長盛　吉震一二七

東三省總經理處哈爾濱 東華藥行

無處購買請將欵寄至哈爾濱本行原班回件

總分銷處哈爾濱道外北十四道街 泰東日報藥品部

小說

社會小說 桃花煞（十七）　（冷佛著）

記者因這樣一說。雖在心裡。不愛蝶仙。然迫於情面難却。一旁幼芬。又拍掌贊賀著。小鳳亦舉杯祝道。五爺要喝。我們也陪這一盞。記者無奈。遂舉了那個杯。一飲而盡。接著小梅。亦捧過酒來。斟著酒道。我們盡也討個全臉兒。說著。將酒就遞在唇邊。雅娜等道。這可就看遠近了。喝就賞臉。不喝呢。我們亦沒有法子。記者無奈。隨就小梅手裡。又飲一盃。接著有雅仙。黛玉。並喜芳。小鳳。幼芬等五個人。每人一盃。小鳳又起個通關。拳輪酒淨。每座三拳。由敬軒起。輪著到記者身上。連輪三拳。接著永逸開酒舖。彥伯。打通關。記者又心中不快。禁不得酒。這時已你斟我勸。飲的過了量。覺得臉上。只是發燒。肚裡亦響著發熱。急叫僕人。買了仁丹。又要了一碗冰水。僅一仰脖兒。灌到肚去。這時纔勉勉强强。隨人說笑。因著發熱。遂走在當窗處。迎風納凉。跕不多刻。只覺那腿下發軟。望前一撲。幸而有欄杆遮住。未曾倒下。肚裏亦仁丹發作。犯起甜味。哇的一聲。將所食的橙子鴨梨。和一碗冷冰水。全行吐出。連著仁丹。都還是整粒整丸的。滾在地上。見有人。就將我攙著架著。放在牀上。吐了多次。記者也並不知道。只覺有一陣酒腥氣。又一陣麝香。怎樣終席。衆人都幾時走的。記者已爛醉如泥。全不知道。只知於牀上橫臥。昏昏的睡。後來微醒。又像是睡在家裏。有僕婦們。遞了碗茶。隨著又昏昏睡去。及至睜眼。只見在一張牀上。蓋的是薄棉繡被。一旁臥的。原是蝶仙。蝶仙亦未解衣服。睡的正濃。聽我動轉。急忙又為我掩被。怕怕問道。你還會兒怎麼樣。喝口茶罷。隨掀下地。由籐羅啣壺裏。斟一盞茶。用唇試試。方才可口。就俯向枕畔道。你睜眼哪。記者已心下明白。知道是昨晚醉了。住在這裏。隨忙坐起。先命將帳子揭起。一手接碗。亦不由笑了笑。不想酒後。敢這麼不好過。隨問她道。我夜裡吐了嗎。蝶仙笑道。你想著吐沒有。我一條夾被褥。兩個氈子。都叫你蹧蹋了。記者亦只得笑道。我謝謝你。蝶仙亦微然一笑。看看坐鐘。纔到八點。院裡也並無聲息。隨笑著道。你還睡罷。（未完）

玩世小說集　（激塵戲著）

▲楔子

『玩世不恭』這句話。是形容世道衰微。人欲大壞。社會上的秩序。鬧得雜亂無章。所以一般自好之士。對於這種社會。不樂意正眼觀覷。更不願意與他們周旋。有意無意之間。露出輕侮的意思。像這樣的境界。歷史書上所載的陳跡。不知有多少了。如今我用到這里。却把這句形容詞。一變而為抽象的名詞了。怎們就可以變作名詞呢。其中却有個小小的道理。諸君不會瞧嗎。現在的世界。是成了什麼世界了。按此世界為文字上之便利起見。專指中國而言。不是像孔老夫子所說的君不君臣不臣（應作國與民解）父不父子不子的世界嗎。但是春秋時代。人的心理。究沒有現在的開通。人的智質。究不及現在的聰明。他們所做的文章。也就止於君不君臣不臣父不父子不子了。而今却將此十二個字。發揮得十足一百分。翻出許多的花樣來了。諸君沒見過韓敬文的戲法嗎。什麼抽梁換柱。什麼獨坐觀書。愈演愈奇。愈出愈妙。我們下一句粗野的批評。只有大聲讚道。玩的眞好阿。現在的世界。何嘗不是如此呢。軍閥。官僚。名士。政客。大家湊到一塊兒。免不了發生許多的關係。有時文謅謅的。講究起齊家治國平天下。有時雄糾糾的。合演一齣全武行。風雲變幻。不可端倪。究竟這些人等。也沒有一定的心理。不過粉墨登場。裝腔作勢。聊鄉小智小慧。以圖片面的娛樂罷了。什麼人生的意義。人生的使命。大概是沒有聽過。密感知道。也沒有腳踏實地的去做過。他們所做的。不外自私自利。為此自私自利。就爭奇鬭巧。百般營謀。結果。當然是滅絕天理。喪盡天良。逃不出君不君臣不臣父不父子不子的四句眞言了。像這個世界。或者可以叫做亂世。或者可以叫做衰世。但是亂世衰世。尚有個結局。亂極思治。衰極則興。終久有個郅平的年代。如今却大大的不然了。事亂。時亂。幾至無時不亂。無事不亂。人民的程度。已超過亂世而上之。那麼就不適用這種名詞了。我看見韓敬文的戲法。就恍然大悟。以為現在的軍閥官僚名士政客。所作所為的。與韓敬文的戲。法差不多。韓敬文的戲法。以玩要奇特。取悅於人。如此說來。這個世界。就可以叫做玩世了。然而玩世之中。未嘗沒有不玩的。玩世之中。更有玩的特別好看的。我對於不玩的一部分。一時沒有相當的方法。可以劃淸界限。我對於玩的特別好看的。微微有些見聞。官僚。政客。名士。軍閥。姑且不表。單就玩的特別好看就我所知道的。有少爺。馬弁。大小姐。姨太太。二大人。小馬夫。這六種人物。日長多暇。姑就所聞者。擇要記錄。名曰玩世小說集。什麼警世小說。什麼諷世小說。已是車載斗量。汗牛充棟。如今我的批筆。勉强可以叫做小說。却單取一個玩字。語意雙關。不過隨便玩要罷了。世是玩世。人是玩人。我這一枝筆。也是玩笑之筆。信口開河。不計工拙。詞句荒蕪之處。還希讀者見諒。

淒迷的雨夜　（姜敦民）（續）

請你老往鄰家把她請來！我忙！

是了！這就去！

琴心來了。晨粧初畢。雖在家。也是學生制服。更是嫵媚。

『問安』琴心川英語。

『問安』自己答川英語。

舅母又像昔日走出。故意走開。屋裡又剩他們兩個人。

來了！就驚動妹妹！抱歉！

去掉罷！客氣！

東北大學你去報名啦？

咳！……

怎的了！

考上又怎樣？

怎的？

咳……

什麼傷心事？

琴心走到自己身旁。手拍自己的肩膀。

不妨說！

咳………

親愛的！我替你解…

眞嗎？

我…考上也不能念…

是！

怎的？

我的家是那樣！

怎的？

咳！是…………

對不起！苦了哥哥！你看錯了。

誰？那你升學了？……愛情…金錢…………精神上的…………

潔影睜開眼睛。一塲小夢。身子仍然在牀上。雨止了。雲邊透出半彎明月三更時候。（完）

筆記

文藝叢考再編　（陶明濬）（續）

▲聲律

管謂聲調與詞意。往往不能兼全。又往往不能相容。詞意新穎華麗者。則聲調多失之於啞。聲調鏗鏘中節者。詞意多失之於平。縱能瞭然覺悟。懼然自刻。亦未必能有改善之道也。無已只有擇其輕重。相題而施。題之宜於詞意者。則側重詞意。如說經之文。論史之文。記事之文。談理之文。此以意為主。以詞為手。聲調即稍輕。未足為病也。經義必須求其深。發前人所未發。用意必須曲折以神赴之。措詞又未軒輊而易曉。此說經者所當有事也。史論必須求其切。至當而不可移。平反古人之疑案。糾正時流之妄談。心有衡而筆有權。此論史者所當有事也。記事者必有關於勸懲。有關於風化。入蘭臺石室之中。則執南史之簡。秉董狐之筆。華袞不足言榮。斧鉞不足言辱也。不然自成心史。藏以鐵函。投之井中。貯於名山。俟諸百世之後。以斷天下之疑。此記事者所當有事也。談理者。不必松枝在手。玉屑霏衣。女風鼓舞。花雨紛披也。要須自成一家。自立一派。不詭不隨。亦玄亦妙。增出許多新意。開出無限法門。在學術界中。占一重要位置。此談理者所當有事也。

文章關係甚大。以上所述。不過泰山一毫毛耳。杜子美曰。文章一小技。於道未為尊。特有激而云。何嘗如此乎。文章豈小事哉。豈率爾之人。所得領解哉。即以太易言之。賁之彖言。剛柔交錯。天文也。文明以正人文也。觀乎天文。以察時變。觀乎人文。以化成天下。以論語而言。之孔子稱帝堯煥乎有文章。子貢稱孔子。夫子之文章。可得而聞。以詩經言之。美衛武公亦云有文章。可見文章關係之大矣。故為文者。不必菲薄。菲薄文章者。必其人命途多舛。嘆不得施。名或不出閭巷。家徒立乎四壁。飢來而字不堪煮。欲飽而無可啖。於是有激而出此憤激之言也。若是者。其氣楊。楊而不救。文壁於地也。更不必誇輝。誇輝者必其人舊日得科名之力。晚歲收桑榆之功。於文章之外。別無所知。恐博學多能者。輕其空疏。而蔑其鄙俚也。思有以彈壓其心。而鎮懾其氣。故從而張校僞耀。以為如此。則可以得名也。用心既私。操術必拙。自然之理耳。

談叢

書灰憶錄　（朱守讓）

▲陰城

城西北數里。有前代之點將台作焉。頹塌傾斂。無復昔日之崔嵬雄踞矣。距台北數箭地。傳係陰城。鄉人每在雞鳴前。騾車赴瀋市者。須繞道行。否則一至該處。則昏無所見。車輪周復。不聞雞鳴。不得越雷池一步。萬作屯有那某旗籍人。請時在城內堆撥房充差。一日。因勾當瑣事。歸家稍晚。須行腹其餒。就酒家小酌。那素豪飲。又以離家路遠。執盞狂斟。如長鯨之吸百川。舉草食訖。出門就道。一路為涼風所吹。酒力勃發。步履欹斜。行經台側北望。有燈光烱耀。恍惚間。至其處。見交易擾攘。闤闠市。偶過食舘。聞酒香撲鼻。不禁涎涎。思再酌。擒步入門。有高胖人亦嘗當爐。見那入。急拒以身。謂君已醉。不宜再飲。請往他處。那乘酒怒曰。爺您錢吃酒。豈爾爾呶呶耶。胖人撫之再三。不聽。胖人亦怒。喝人取大繩來。取至。乘那不備。以繩濾套其頸上。推仆於地。那猶狂詈。久之不聞一人還語。又靜聽之。四外寂無聲息。是時酒氣漸微。心知遇鬼。以手摩繩。繩口細小。適合其頸。僅有呼吸之隙。去之無法。欲行。兩目不能外視。只好伏處草莽。以待來者。許久。忽聞有腳步聲。那竭力狂呼救人。行路者見其人佛怪首。自草內出。不辨眞假。狼狽而遁。那自悔孟浪不已。又許久聞車聲轆轆漸至近。又呼救人。車以人衆不之懼。御得其情。以礦石破碎。那始見首面色青白。歸家數日以驚病亡。

遊記

▲闕朝璽攷察日本實業教育記略（三）

該校天文台。設備完全。為全國之冠。即日本之中央觀象台亦蔑乎其後。該主任新城博士云。此台專為地震之測驗。天體現象之觀測。及時間之精確。廿言天體本年有變化。太陽之黑點特大。影響於氣象者亦正大。據已往經驗。黑點大時。天氣必為炎熱云。至於時間之精確。以電動之時計行之。蓋法條之彈力有時變化故也。並有各種星體照像及各國之天文台寫眞等。據云我國陝西亦多地震。擬來一實驗之。該校之農科及醫科均分設他處。未得觀之。總之該校之宏大。設備之完整。誠為我國學校所絕無僅有也。

（二）日本女子大學校

該校在東京小石川區高田豐川町。規模宏大。設備完全。創立於明治卅年。現有學生二千二百餘。洵不愧為該國女子之最高學府。其教育目標不外養成婦女高尙之性格。與人生有為之智能。其教育之策畫。恆以『人』『婦人』『國民』『個人』的四方面為立腳地。首先指導。所以為『人』之趣向。使悟人生之眞價值－眞。善。美－以促進向上之精神。而使互助提携。為人之發展。第二發揮婦女之優長。增進人生之幸福。為母性愛及人類之同情等。第三發揮女子之美質。以為國民培養之基礎。對於家庭。社會。國家。人類。而盡厥天職。第四注意個人之秉賦。使為學術之研究。及精神之修養。此其教育方針之大概也。至於教育手段。純取自動自學主義。

其內部。分為本科。研究科。實學科三種。本科有文科理科。交科分教育。哲學。國文。英文。文學。史學。社會學。美術等八部。理科分數學。理化。博物三部。實學科分家政學師範家政學。社會事業學。體育。農藝。商業諸部。以上各部均四年畢業。研究科則由本科畢業。又研究專政某科者。校中又別組修養會。研究會。文藝會。音樂會。展覽會。運動會。懇親會等。以資助學術之研究。精神之修養。增進體格之健康。該校尙附屬高等女學校。豐明小學校。豐明幼稚園。亦與他處無大懸殊。惟該校寄宿舍特別完善。凡衣食住之衞生。皆其考究。一切皆委之學生自動。以啓發友愛之情。負務之意。勞動之興味。犧牲之精神。凡此諸端。為他校所不及也。（未完）

文苑

▲嘯月廬詩存

題奉天同善堂十景（楊隆華）

▲松林雪夜

北風三日作龍吟。夜裏驚濤雪一林。滿樹瓊花千里白。却疑此夕是山陰。

▲柳陰垂釣

烟波柳浪兩悠悠。日坐濃陰下釣鈎。常使一竿歸去晚。此心原不羨王侯。

▲古槐風淸

夾道淸陰下曲廊。翠籠老幹篆烟長。斜陽影裡風微動。滿院幽香一徑涼。

▲世外桃源

古洞桃源瀋水邊。悠然物外絕塵緣。落花流水眞如畫。竹月松風別有天。

▲駱山點翠

層層烟翳拂蒼冥。如髻峯頭一點靑。悅似蓬瀛仙島近。翠微向晚白雲停。

▲碑亭花影

無言無語倚階苔。密綫碑亭撥不開。嬌影漫從斜日放。輕陰還帶月痕來。

▲藥圃長春

信是園中有異珍。花香草綠四時春。千紅萬紫常開遍。此圃原能濟世人。

閒話

▲奉票毛荒　（鏡塵來稿）

奉票毛荒。當局之迭倡維持。非一日矣。而官家各營業。由奉票之價值跌落。無不漲錢。

如現在電燈廠。在初收價一元五者。近日已漲至三元六。以後增否。尙無一定。市政之自動瀛車。亦經漲價。如每日一角者。近日以加至四倍。漲至四角。

其他物價。當局以奸商牟利。屢有責言。而官營各事業。以無人責問故。公然漲價。隨意漲錢。若對於職工人。亦皆加薪。則吾亦不必嘵嘵。費唇舌矣。而官營各事業。只講一面理。於所有職工人。決不體恤。

此等現像。誠所謂世間百物都增價。只有人民不值錢。哀哉人民。不知造了甚樣孽冤。生這宗强梁世界上。

惟願奉票。勿再如永衡官帖。或竟陷羌帖。舊轍成觔論價。則小民萬幸矣。

亡國之音　（孫水孟伯纂）

記曰。聲音之道。與政通矣。故審樂以知音。蓋言樂之正哇。有關於時之理亂也。詩關睢序云。情發聲。聲成文謂之音。治世之音安以樂。其政和。亂世之音怨以怒。其政乖。亡國之音。哀以思。其民困。故正得失。動天地。感鬼神。莫近於詩。由是以觀。則聲音關於國運之隆替興衰也。彰彰明矣。昔三代盛時。首重宗廟明堂雅頌之樂。故八音克諧。協黎民於變斯雍。三代以後。多以馬上得天下。宋明夫樂。故漢室不用雅樂。而運祚移於王莽。唐之貞觀開元時。多教坊俗樂。其不可者。乃習雅樂。然唐之國祚。亦因之不永矣。宋代政和時。製大晟樂。以為古雅。而宋之士字。且陷於女眞矣。嗚呼。吾由古以揆今。不禁痛哭流涕。太息痛恨。吾國今日各處。樂音之淫濊。實足以亡我大好家邦也。

夫人生而靜。天之性也。感於物而動。性之欲也。夫既有欲矣。則不能無思。既有思矣。則不能無言。既有言則言之所不能盡。而發於咨嗟咏歎之餘者。則有自然之音響節奏。所謂自然之音響節奏者。寄之於物者。則有金石土木革絲匏竹之八音。寄之於言。則有風雅頌賦比興之六體。寄之於音。則有宮商角徵羽之五音。古人制作之深旨。所以陶淑性情。蕩滌邪慝。使人溫柔敦厚。感奮興起也。惟自秦火後。樂經亡。而民不知音律也久矣。俚詞倡。小說熾。而人之習於淫邪也多矣。遠者姑不論。玆以近世言之。各省之通都大邑。幾無處不有梨園。使梨園所排演之新劇。皆以勸忠勸孝。化民導俗為宗旨。則與社會教育。固不無小補。然今之梨園。所演之新劇。多視和一般觀者之心理為轉移。故戲劇無價值之可言。尤足以傷風敗俗。污玷國體者。則莫如洛子（一名評戲）攷洛子濫觴於洛亭昌黎一帶。漸染於唐山山海關等處。今則大連營口安東奉天哈爾濱長春各商埠。幾無梨園。不合演洛子矣。噫。洛子詞曲既不雅遜。而其扮演之角色。亦多醜惡。觀其讌褻跳足。擾德何觀。醜態百出。失容滋甚。法殊魯禮。褻比齊優。不稔此時。而驅除之。吾恐不至亡國不已也。（未完）

廣告

滿蒙毛織會社廣告

敬啓者敝會社自十三年六月被回祿後力加整頓從新修造今已建築完全並購最新式機器均已安置妥協所出毛織各品特別精緻物美價廉如蒙賜顧不勝歡迎製品名目列後

軍用 灰呢 黃呢　嗶嘰　便服 嗶呢　嗶嘰及駝絨　各種毛毯　毛繩一概俱全

奉天皇姑屯南　滿蒙毛織株式會社啓　電話日一千二百四十一 四十二番

京奉鐵路管理局廣告

案奉奉天省長電開關外各站票款可收用奉票以資維持等因奉此業經飭站遵照於本年七月一日起通行此次本路關外各站收用奉票辦法仍照上年成案每奉票一元按東三省官銀號當日所定折合現大洋之市價核收並商民有願交現大洋者亦聽其便除列發佈告張貼各站合行廣告俾衆周知此佈　中華民國十五年七月

德商 世昌洋行　（新到現貨）

各種禮服呢・華達呢・馬達呢・嗶嘰呢・色細呢・洋口絨・踏子絨・粗細條羽紗・素羽紗・嗶嘰紗・冲直貢呢・德國鉛筆・一律批發　並批期貨各種呢絨・毛繩・毛線・機器・五金・油漆布・皮革・洋針・顏料經理金剛鑽牌汽車　德國火藥公司礦山炸藥硇礦　火險公司如蒙賜顧無任歡迎

奉天中街　謙祥泰內　電話一百五十一號

拍賣房產

今有奉天商埠地十間房電車道大街平房亞鉛洋房計二十餘間並地基擬廉價出售有願購者請臨盛京時報社與大橋接洽可也　本房主人謹具

黑龍江通原林業公司營業廣告

一本公司係部省合辦廣信公司投資資本金一百二十萬元
一本公司在通河湯原綏棱通北四縣有二萬方里蔥茂森林
一存積大宗樑松黃花松方圓大木廉價出售
一自設火輪船各種中外尺寸板片板條俱全
一承做道木電桿橋梁木客棧其他建築材料燃料
一招致東三省上海京津靑島各售木地點包銷及代銷者簡章函索即寄
一本公司為擴充營業計凡能紹介大宗交易有優厚酬金
總公司設哈濱道外十一道街電話二二四號通道裡
分公司通河湯原綏棱分廠哈埠道外十八道街電話六七八號
松浦鎭望奎木斯海倫

理事長 廣鐵生　經理 宋占鼇　謹啓

眼科聖藥

本藥房自製內服眼科聖藥一種名曰琥珀光明丸專治男婦老幼遠年近日雲翳遮障視物不眞驕怒時發內火即犯以及暴發火眼努肉攀睛怕日羞明迎風流淚眼邊赤爛烏珠白點雀矇昏花無論何種眼疾一服此藥均能立效誠為眼科之聖藥也〇定價每盒十二付能服六日現大洋一圓外埠由奉函購郵費在內〇代售處列後

濱江道外北大街公和利〇鐵嶺西門裏新華書局　長春三馬路口新華齋〇本溪寶泰隆公主嶺長記　吉林前魚行大街雙發德〇大連監部通華泰藥房　千金寨東西福順增〇開原驛新發東昌圖寶聚源　安東財神廟街永祥泰〇岫岩福慶廣伊通天慶堂　江省瑞林祥〇新民馬路德竹齋〇法庫縣林勝德　營口老爺閣東順昌〇莊河德聚豐〇西豐萬盛久　安達站誠泰厚〇大資佛生藥房〇遼源復興金店　遼陽天鉅成〇蓋平元興福〇四平街雙合成〇一面坡全順和〇興京福記　洮南大興順下九台魁慶長〇范家屯永衡達通遼大來當張家灣華西藥房　山東蓬萊南大街萬源永〇烏珠河天發慶〇克山明達興〇滿洲里萬茂盛　錦縣南街興華石印局〇本城中街永和堂〇溝邦子十字街同慶合

總售處奉天大西門外英美大藥房謹啓

行市　（七日）電信着

所引取　近期寄　遠期寄引　一〇四、四五　一〇四、三〇　一〇四、二〇

八月限　九月限　十月限　前寄　後引

所引取（銀建）　近期　遠期

所引取（小洋建）　八月限　九月限　十月限

特產

價物　福　助

亞傑氏藍色補丸

藍色補丸。原名補腎聖藥。歷年暢銷中國內地各省。及南洋羣島。法美等國。蒙北京內務部。化驗有效。批准立案。發給証書。特許專賣。中西各醫士。證明此丸。功能扶陽補腎。回復青春。添精益髓。強壯筋骨。常服開胃健脾。增進飲食。並能解除腸胃毒質。滋生新鮮血液。確有經驗。不寒不燥。四季可服。並無服後上火之患。稱爲補品中之聖藥也。

●扶陽補腎回復青春

藍色補丸主治各症列後

遐老還少　陽萎不舉　遺精早洩　夢遺滑精　精液減少　神經衰弱　身淫情缺乏之症　生殖器發育不全　體虛弱　早老　老衰　視力減退　腦力衰弱　記憶力減退　女子月經不調　月經痛　月經過少　月經不至　情慾減退　陰戶發育不全　不妊症　子宮寒冷　交接時快味不感　動脈硬化　毛髮早白或稀薄　脫毛　顏面早衰

每盒定價大洋一圓二角

每打定價大洋十二元

招聘外埠代理印有說明書函索即寄各埠均有代銷處無代銷處可函購款至本號函購原班函件不加郵資

中國總經理處哈爾濱道外新市街縣署對

珠淵藥房謹啓

瑞有氏黑色補丸

美國醫學博士証明有效

黑色補丸聖藥係瑞有氏大醫生研究有年經驗宏富發行以來經中國政府化驗註册特許專賣又經美國醫學博士證明醫各大學士醫學會長官醫院均皆認爲補之方聖藥滋陰壯良對於腎病可稱全球無二之補劑也。

（主治功効）先天不足。後天虧損。房勞過度。少年破身太早。手淫過度。見色滑精。思慮過度。夜夢遺精。腎囊潮濕。常出冷汗。精冷精清。子嗣艱難。自汗盜汗。陰莖短小。陽痿不舉。舉而不堅。堅而不久。房事早洩。腰腿酸痛。形容枯瘦。小便夜多。年久的白濁。或氣虛嗽咳。凡由腎虛發生各症服之非常有效。強精固腎。如無病常服。體實強壯。精神充足。永保無虧陽痿之虞。患腎虛陽痿之人早服一日黑色補丸則早得一日全愈矣。此藥性質和平。功效甚速。

四季服之合宜。毫無流弊。効力偉大百發百中。服一盒一盒之効力。服一打一打之功能。常服諸君百年。不啻甘露靈芝。亦可稱謂救世聖藥。患病購服一試方知言之不謬也。定價每瓶現大洋一元每打現大洋十元　各埠大藥房洋廣貨店均有出售

總發行所上海漢口路五十二號　瑞有氏藥行

東省總經理哈爾濱道外十五道街　韓奇逢大藥房

合名會社　藤田洋行　奉天浪速通三層大樓房

美國新式　農業用　耕耘及　收穫　諸機器　灌溉用　機器　水龍子

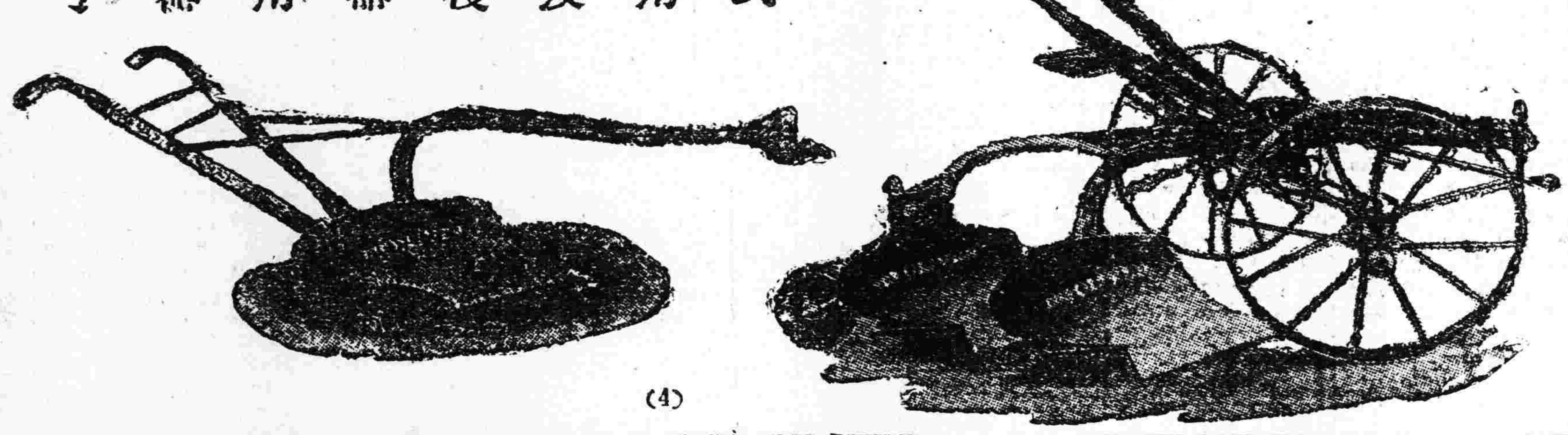

(4)

英商 仁記洋行

到新大批現貨　油毡。油紙。油精。鉛油。墻粉。地板油。皮鞋油。釘子玻璃。銀粉。銅鐵折葉。電滾子。鐵線。變押機。各種管子。乾電池。烏金。印度紅茶。狼頭絨。禮服呢。嗶机呢。自轉車。

（總經理）恩德務第 UNDER WOOD 打字機

經理　北英火險　中華火險　公律冠冕火險　汽車火險　宏利人壽　保險公司

行長傅瑞致　經理臧福蔭　啓

售貨主任王新風另有他就此後與本行脫離關係

奉天大西邊門外路北　中國電話一五三九　日長電話一三三

大東醫院

前在日本紅十字會病院勤務　院長　森川千丈　醫員　章琴詩

中日一三四六　一五二

(五)

人造乳

生乳良药

定價每瓶現大洋壹圓　每打現大洋拾圓

奉天城內西華門北西號小西關路南　永年西藥房　總製發行

各埠藥房均有經售

朝鮮銀行

本店　京城

支店出張所　內地　東京、大阪、神戶、

朝鮮　釜山、大邱、平壤、元山、群山、木浦、鎮南浦、清津、會寧

滿洲　大連、旅順、營口、遼陽、奉天、奉天新市街、鐵嶺、開原、長春、安東、四平街、哈爾濱、傅家甸

支那　上海、青島、天津、

露國　浦潮斯德、

其他　紐育、倫敦、巴里、內外國各地爲替外引均皆辦理

下痢を腹痛を治し腸胃を健全にす

健胃固腸丸

本藥專治赤痢霍亂其効如神凡傷食傷水停滯夜寒時冷不佳腹鳴痛疴腹痢等症服之皆驗日平胃弱之人朝夕一回每服五粒腸胃之病自離身體日益健壯矣

大日本大阪、東京、虔痛老舖　谷回春堂大藥房

民國各省各埠大藥房均有寄售

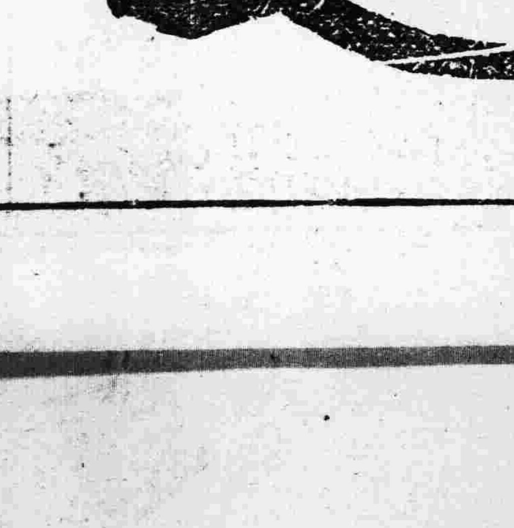

德國西門子電機廠

謹按電氣事業在選擇機首品敝廠對於承辦電氣事業諸君極願貢其一得之愚凡關於電燈電話電車自來水鐵路開礦及各種實業工廠應用機器電機倘承垂詢必當竭誠奉答并可代爲設計此外并舖有各種電料現貨均屬德國本廠最精物品倘荷不吝玉趾惠臨參觀曷勝榮幸

本城商埠三經路東

中國電話一五三五號　電報掛號六零零七

嗎啡（鴉片類）（黑羅印）解毒藥之世界的發見！

藥名　安其毛沁

凡諸般鴉片嗎啡之慢性中毒輕者四五回雖如何重症以廿回以內之靜脈注射可獲確實全癒詢空前無比之新藥也癮者諸君速請醫家注射本藥可也

發賣元　本社　大阪市北區若松町四二　支店　東京麻布霞町一　株式會社　黑田藥品商會

○民國印度南洋各地欲設特約店希望之者祈速接洽爲荷